京城日報
夕刊
七月十五日（金）

クロム側時計 十五石入 アンクル
十八金側時計 十五石入 アンクル
各種在庫
大勉強
京城本町
村木時計店
電話本局 二七四四

待望の新興滿蒙博
名譽正副總裁と顧問に
朝野の名士を網羅して
本社の誇りとする威容

本社主催新興滿蒙博覧會は、最も時局に適した事業として、内鮮滿を通ずる強力な機關が、擧げてこの事業に贊助すると共に、一般大衆に絶大な待望の裡に、愈よ來る二十一日から向ふ五十日間、京城訓練院廣場に於て開會することになつてゐるが、本社は本會のために特に左記の如く多數の諸名士を、名譽總裁、同副總裁並に顧問として推薦し、その快諾を得たことを光榮とする次第である。

名譽總裁
朝鮮總督府政務總監 今井田清德

名譽副總裁 侯爵 朴泳孝
名譽副總裁 朝鮮殖產銀行頭取 有賀光豊

會長
京城日報社長 中尾龍夫
副會長 同理事 朴錫胤
理事長 同 兒島吉[illegible]
副理事長 同 金尙會

顧問（順序不同）
貴族院副議長 公爵 近衛文麿
中央朝鮮協會會長 男爵 阪谷芳郎
朝鮮銀行總裁 加藤敬三郎
拓務大臣 永井柳太郎
關東長官 山岡萬之助
內閣書記官長 柴田善三郎
京城帝國大學總長 山田三良
滿鐵副總裁 八田嘉明
東洋拓殖會社總裁 高山長幸
子爵 尹德榮
同 閔丙奭
總督府內務局長 牛島省三
同 財務局長 林繁藏
同 殖產局長 渡邊忍
同 法務局長 笠井健太郎
同 學務局長 林茂樹
同 警務局長 池田清
同 鐵道局長 大村卓一
同 遞信局長 山本犀藏
同 專賣局長 土師盛貞
同 高等法院長 深澤新一郎
朝鮮貯蓄銀行頭取 森悟一
京城電氣會社專務 武者鍊三
朝鮮生命保險會社々長 韓相龍
朝鮮商業銀行頭取 朴榮喆
東一銀行頭取 閔大植
朝鮮軍參謀長 兒玉友雄
同 經理部長 千葉郁治
同 軍醫部長 弘岡道明
第二十師團參謀長 佐伯清一
同 經理部長 丸本彰造
同 兵器部長 重山麟太郎
京畿道知事 松本誠
忠淸北道知事 南宮營
忠淸南道知事 岡崎哲郎
全羅北道知事 洪承均
全羅南道知事 矢島杉造
慶尙北道知事 金瑞圭
慶尙南道知事 渡邊豐日子
黃海道知事 韓圭復
平安南道知事 藤原喜藏
平安北道知事 石川登盛
江原道知事 李範益
咸鏡南道知事 關水武
咸鏡北道知事 富永文一
京城府尹 井上清
帝國在鄉軍人會京城聯合分會長 島崎龍一

附記（相談役は追つて發表致します）

名譽正副總裁と會長
（上は今井田總裁、中向つて右は有賀副總裁、左は朴副總裁、下は中尾會長）

新興滿蒙博覧會
二十一日から
府內訓練院で

一木一影もなく、白日に照り返してゐた二萬坪の空地が忽然として一大城廓を形成し、燦爛たる光りの樂園を現出せんとしてゐる。それは城東訓練院に建設されつゝあるわが社主催新興滿蒙博の若き姿である。幕は開く來る廿一日、餘すは僅かに五日、一刻一刻と、會場の姿は肉を加へ、粧ひを凝らして行く。全國に曾つて比類なき大滿蒙博は、日滿のあらゆる強力な機關の支持の下に、日一日と待望の熱度を煽りながら今や歩一歩とわれらの眼前にその偉容を近づけつゝある。日滿國交の親善、愛國精神の作興、滿蒙の開發、そして盛夏の熱氣を吹き飛ばす納涼の樂園。待たるゝ新興滿蒙博は、これらの輝しい結晶である

主催
京城日報社
每日申報社
ソウル・プレス社

後援
朝鮮總督府
第二十師團
南滿洲鐵道
京城聯合分會
朝鮮軍司令部
陸軍省
海軍省
外務省
關東軍司令部
關東廳
拓務省
第十九師團
京畿道
京城府

軍縮委員會 延期さる

【ゼネヴア十四日發電通】十六日開催豫定のサイモン決議案起草の一般委員會は、アメリカ側の反對に依り延期された、十九日開催となる模樣

ヤング博士 間島へ
小田通譯が斡旋

國際聯盟調査團一行の中間島狀況視察の特命を受けたヤング博士は來る十八日前後京城着の上、今後の調査日程を作成し實情調査に當る事となるが本府側では未だ正式な通牒に接しないため詳細の方針は決してないが、結局外事課小田通譯官が諸般の便宜を計る事になる模樣である

佛戰債支拂の延期を英承認
ロ條約の批准まで

【パリ十四日發電通】佛國外務省は十四日ローザンヌ條約の批准がすむまで、佛國の對英戰債支拂延期を承認する旨の通牒を、英國政府よりチエンバレン氏より接受した旨發表した。右に依り佛國は當分年額六億フランの支拂ひを免れる譯である

齋藤首相
貴院交渉員招待

【東京電話】齋藤首相は十四日夜貴族院各派交渉員を官邸に招待、晚餐會を催し、齋藤首相より時局に對する抱負を述べ、貴院側の諒解を求むる處あつた

滿洲國承認問題
外相と調査團
未解決のまゝ遂に立ち別れ
最後の報告書重大視されん

【東京電話】內田外相とリットン卿一行の聯盟調査團との第二回會見に於て、滿洲國承認問題は遂に對立の狀態で打切られた、即ち調査團側は會見內容は絕對秘密の約束の下に、日本の滿洲國承認は九ヶ國條約若しくは聯盟規約に規定せる支那の領土權、行政主權、領土保全の原則に重大影響を及ぼす懼があるとの見解の下に、日本が滿洲國を承認せざらんことの意思を表明したのに對し內田外相は

一、滿洲國の獨立は嚴然たる事實であり、又之が承認は日本獨自の立場に於てなす自由を有するから、出來得る限り速かに承認の手續を了する
一、民族自決に依り獨立せるものに對し、之を妨ぐる理由もなく又九ヶ國條約及聯盟規約に抵觸するものでない

旨を答へたので、調査團は最早日本を說得せんとした一部報告書は全く放棄の外なく、最後報告書には果して兩國が受け得る案を作成し得るや否や頗る注目さる

滿洲娘は何がお好き
硬軟をとりまぜて珍品揃ひの滿蒙博

家は燒かれた
畠は枯れた
だが戰はすんだ、だ
さあ歸つて耕さう、

高梁畑に高梁植ゑてお山でどつさり金貨掘つて、お家を建てて娘々祭に、甘いお酒をしこたま呑もう、と、嬉しくなつてゐる滿洲國人の昨今である、この滿洲の國に出來る珍しいものが滿蒙博覧會には澤山並べてある

×　×

まづ滿洲の人が、こよなく愛好する飲料品は言ふまでもなく滿洲人が面白をかしく話す文字や、滿洲人が、うつとりと見惚れる服裝や原始的なメロデーを奏でる樂器類、文化風俗方面に亘つて陳列する。又之らの物を作り出す原動力である滿洲の鑛產物や林產物や畜產物や工藝品が、一目にして解るやうにズラリと並べてあり、これらの交換をする色々な滿洲國の貨幣が並べてある。

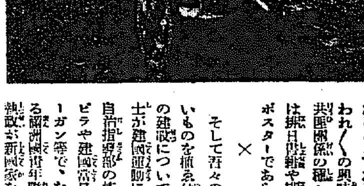

×　×

そして、こうした滿洲國の交通機關の發達ぶりを知るのにはもつてこいの、あらゆる乘車券とか、切手とか航空券とか、それ等の鐵金の統計表等が並べてあることである。だが一方特にわれ〳〵の興味をそゝるものは共匪關係の種々なる出品や、又は排日日貨や排日教科書や排日ポスターであらう。

×　×

そして吾々の心に、ある力強いものを植ゑ付けるものは滿洲國の建設について、新國家要人志士が建國運動に奮闘せる模樣や自治指導部の佈告や事變直後のビラや建國當日のビラ及びスローガン等で、なほ若き血に燃ゆる滿洲國青年聯盟會の決議や、執政が新國家を建設し之を維持する爲に、滿洲國三千萬の住民に下した宣言文である。

×　×

吾々がかうしたものを一巡して見れば、知らず〳〵の間に滿洲國は何んなものかを知る事が出來る點が滿蒙博覧會の特色だけ有難い。なほこの外にも、グットくだけて珍しいものは滿洲娘は何んなもの、滿洲女は何を好くか等の面白い出品が澤山あることであり、又滿洲の女が美しくなろうとしてお化粧する化粧品や裝飾品を知る事が出來ることで、これにもつて來て、滿洲のお美しいお菓子からお酒まで並べてあるから、吾々の五感が、とにかく醉ふて了ふ（寫眞は資源を藏す滿洲の曠野）

革新黨大會
國策倶參加を決定

【東京電話】革新黨では二十五日大會を開き、國策研究倶樂部參加の件を正式決定することゝなつた

菊池良一氏も國研クラブへ

【東京電話】革新黨代議士菊池良一氏は十四日脫黨、國策研究クラブに參加した

景氣の好いのは朝鮮だけだよ
十年後には金塊を一摑みづゝ土產にあげる
宇垣總督朗かに入京談

【東京支社特電】齋藤內閣の成立の挨拶を兼ねて統治方針その他の重要打合せのため去る十日東上の途についた宇垣總督は途中南鮮方面を視察し、京都に一泊の後、夫人並に安井秘書官夫妻共に多數官民の出迎へを受け、十四日午後九時廿分東京驛着、赤坂で入京し、直に四谷の自邸に入つたが、在京は約二週間の豫定である、總督一行を驛まで出迎へたが、政界混沌たる折柄宇垣總督の上京は政界打診のためだと色目鏡をかけた東京の新聞記者連は[illegible]押しかけ何ものかを引き出すべく矢繼早に質問の矢を放つたが、總督は例の健康さうな顏に笑みをたゝへて時局問題についてたくみにポイントをそらして答へず
「滿洲は匪賊が横行して居り、內地には深刻な不景氣風が吹きすさんで動搖してゐるが、朝鮮だけは安全地帶だ、不景氣な話をしてゐると氣が滅入る一つ景氣のいゝ話でもしようぢやないか」と例の豪放な談を一くさりまくしたて
「相當の犠牲と努力を拂ひ、藉すに時日を以つてすれば、朝鮮は一躍黄金國となる、今十年經てば金塊をポケットに入れて諸君に一つかみづつ御土產にあげるよ」
と氣焰まじりにさらして中々要領を得させず、かくて國府津を過ぎ橫濱に至れば南前陸相をはじめ多數の出迎てあり、代議士連もこゝから大勢乘り込み、車は大賑はひで東京驛の長いホームに汽車はすべり込んだ、かくて久し振りに四谷の邸に入り、その夜は早くまどかな夢を結んだ、總督は旅の疲れを見せず十五日は早朝起き出で輕い朝食の後、宮中に參內、次いで大宮御所、各宮家に上京の御挨拶に出向し、午後は訪客に接した

リットン卿立つ
十五日正午神戶へ
青島より北京へ直行

【橫濱電報】聯盟調査委員長リットン卿は十五日正午橫濱解纜の郵船秩父丸で神戶に向つたが、同船は神戶より他の調査團員全部を乘せ、青島に特別寄港することゝなつた、即ち調査團は上海に赴かず青島上陸直ちに北平に赴き、同地附近において聯盟への最終報告書を作成する筈である

『ロ協定の交渉未だ受けず』
フ大統領聲明

【ワシントン十四日發電通】フーヴァア大統領は上院外交委員長ボラー氏の質問に答へ米國はローザンヌ協定に關し未だ何等交渉を受けたことなしと斷言した

一千萬圓で「東京市廳」
問題となつたが新築に決定

【東京電話】東京市は十四日夜の市參事會で工費一千萬圓、四ヶ年繼續の新市廳舍建築案を賛三票の反對で決定、一部市民の低徵をさらに激化させてゐるが、十五日には早くも豫定敷地に決定してゐる[illegible]跡地主の宮內省、陸軍、大藏各省と買收交涉を開始した、なほ建築設計は一般から懸賞募集することになつた

ソ聯の通告
軍縮會議々長へ

【ゼネヴア十四日發電通】ソビエット聯邦共和國派遣軍縮代表部のヘンダーソン議長に對する通告文左の如し
一、現有兵備を三分の一迄減少せざれば如何なる決議も受諾し得ず
一、爆擊機戰車の全廢並に重砲艦艇の備砲を百ミリ以下に制限するに非ざれば受諾し得ず
一、夏期休暇中、幹事會は確實の三分の一軍備縮小の實際的案を作成すべし

團體

▲南鮮旅行倶樂部主催別府湯治團一行八十名 廿一日金泉發別府へ
▲同乙組一行百五十名 同上
▲同丙組一行二十名 同上
▲同[illegible]支部主催內外金剛探勝團一行十三名 廿三日[illegible]發金剛山へ

會

日佛同好會例會　在城有志に依つて組織の日佛同好會では十四日はフランスの國祭日なので親善の意味から同夜七時より南山町京城ホテルに於て例會を開催、フランス總領事、外事課長代理を始め會員五十餘名出席、撤宴後餘興等あり盛談頗る盛會裡に同十時散會

人

◇朴泳孝侯　十六日午前十時出發東上する
◇閔外事課長　奉天に出張中の處十五日朝九時四十分歸任
◇田淵勲氏（東拓理事）　十五日朝十時發東上
◇神尾本府學務課長　十五日朝咸南より歸任
◇三村友茂氏（陸軍省兵器局課員砲兵中佐）　十四日夕入城備附屬
◇野村健三氏（同工兵大尉）　同上
◇高山聰明氏（[illegible]局長）　同上
◇大森貫一氏（[illegible]）　同上
◇星野直樹氏（新滿洲國財務官）　一行十一名十四日夕入城朝鮮ホテル
◇林茂樹氏（學務局長）　十五日朝咸南より歸任
◇加藤鮮銀總裁　十五日夜十時半發東上
◇故森田曹長等遺骨　步兵第七十聯隊故森田曹長以下五名の遺骨は十五日夜九時五分京城驛通過內地へ向ふ

あすの天氣（16）

低氣壓は南滿洲に在つて北東に進行しつゝある、爲に氣壓は本邦の南部より南鮮に擴つてゐる
全鮮一般に曇つて北東岸には處に依つて小雨がある、明日も曇り勝ちである

特報 曇一時晴
十四日午後 最高 [illegible]
十五日正午 [illegible]

滿干時表（十六日）
滿潮 午前 [illegible] 午後 [illegible]
干潮 午前 [illegible] 午後 [illegible]

藥効顯著なる
下痢・腹痛と
胃腸病一般に
藥價 二十錢より 一圓まで
服用全治
一道丸
別ニ小兒ニ服ミヨキ小粒一道丸あり
大阪天滿橋
樋屋合資會社
振替大阪二二六〇〇
7-A-9

小兒良藥
ヒヤ奇應丸
主効
カン、ムシ、ネツ
メマイ、ヒキツケ
背便、下痢、乳アマシ、夜泣、ホウソウ、ハシカ其他
弱イ小兒
本舖
無代進呈「育兒之友」
新聞名記入本舖へ
夏の幸
サン〳〵と降る……
七月の陽光を背に……
ぴち〳〵と跳躍る……
小兒病知らぬ子らの鍛錬、治療、保健の
奇應名藥の分布圖
人生夏の幸！

強くて德な
富士自轉車
姉妹車
富士覇王號
富士宣傳號
ケント號
ホドリン號
リーフ號
スポーツ號
オー二號
各地有名自轉車店に在販
製造 大日本自轉車株式會社 東京・大阪
發賣 株式會社日米商店
東京支店 京城黄金町

明大軍來征近づく (二)

大物食ひの京電 如何に處理するか

遠征チームに破れた事がない 恐るべき潛勢力

この番組について來征した門鐵と關大が京城實業野球聯盟の各チームを撫ぎ倒し人もなげな武威を誇つたとき京電のみが門鐵を三對二、關大を四對一で發々と擊破して萬丈の氣を吐いたが、由來遠征軍に强しと定評のあつた京電軍はいよ〳〵この遠征で不思議な京電の對抗力に折紙をつけたのであつた

◇……◇

全員の大部分が中等學校出身の若人で個々にみれば特に傑出した名手があるわけでないが、意氣に燃ゑた若者が一致協同、一丸となつてヒタ押しに押すところに恐るべき威力がある。又もこの大物を喰つて番狂せを演ずるやも知れず、必ずや見ごたへのある力のゲームが展開し、その大諸巷にフアンを恍惚とさせるであらう

投手中村は來征軍の先輩で明大在學時代から名投手として鳴らした選手、最近肩を害してから一風變つた投球モーションを用ひスピードあるが如きなきが如き頗味のあるボールは打ち易く見えて打ちがたく、今夏關大の健棒を押へたあの頭腦的投球を加味すれば、猛勢の明大軍といへども苦戰を免れまい、また第二投手橋本は左利きに特有なインシユートする直球に鋭いインドロを武器とし球捌きも巧みだ明大軍は元來左投手には弱い缺陷を持つてゐるから、このサウスポーをプレートに立てゝ鋭鋒を防ぐのも一策で、對關大戰における上野投手のやうな勝利投手の名をあげるかも知れない、またつぎに控へてゐる芝投手は今春學窓を去つたばかりの若年ながら、最近場數を踏んで試合度胸もつき、その速球とブレーキの大きい曲球は侮りがたい威力を示してゐる、千軍萬馬の古强者中村にサウスポー橋本、速球の芝と三人三樣の武器を臨機應變に起用すれば、まづ守備の八割を占める投手力には不安を感じない强味がある

投手につゞいて內野陣を展望するといづれもはち切れさうな元氣の若者揃ひだ、捕手河野は捕球難あれど一壘の士氣を鼓舞するには持つて來いのハキ〳〵した選手、一壘手芳賀、二壘手原口、三壘平山遊擊陣ともに守備では錚々たる名手に劣らぬ堅陣の如きものがあり、殊に平山三壘手の難球を處理する水際立つたプレイは明大の千兩役者にも見せてやりたい位である、外野のトリオは內野に對比してチームの宿將、重鎭で固めてゐるところが面白い、勿論永年鍛鍊の士であるから守備には優劣の差ないが攻擊に於て中川中堅手が一番打者として常に確實な當りを示し左翼手の中原、右翼手の竹內が四番をうたまけり若殿ばらを指揮してゐる鮮やかな布陣である

◇……◇

恐るべき潛勢力を考へずに京電軍の陣容を一べつすると組しやすいチームにしか見えない、『中等學校のチームに毛の生えたやうなものだ』と侮つてかゝれば、まづ投手陣の伏勢に惱まされ、思ひがけざる下位打者に痛打されて陣容は亂れる、門鐵も關大もこの筆法で敗戰して苦汁をなめてゐる、これに比し猛戰に長じた明大が、この大物喰ひの京電が食ひ下つて來るのを如何に處理するか、または京電の熱のチーム、力のチーム京電が『遠征軍に强い』定評を如何に誇示せんとするか、對京電の一戰は兩々相讓らざる熱戰をフアンの前に展開し、この試合ならでは見出せぬ興味を濺ぐことであらう京電のメンバーは左の通り

▲投手 中村(明大)橋本(大分商業)芝(宇和島商業)▲捕手 河野(坂田商業)佐々木(高松商業)▲一壘 芳賀(秋田商業)▲二壘 原口(下關商業)森(松山商業)▲遊擊 原(京城商業)▲外野 中原(大分商業)中川(日大專門部)竹內(山口高商)

德壽宮を公園に 李王職で管理か

府へは讓渡せぬ肚

德壽宮趾の約一萬坪の地域はあのまゝに放置して置くことは京城府內絶好の場所であるだけ甚だ遺憾とされてゐるがたま〳〵京城府が京電からの白銀園寄附を機會に同地域內に中央公園及び府民館の設置が有力な意見として唱へられつゝある、一方李王職としては由緒ある土地を單に一部の輿論に動かされて手離すことは容易に承諾しさうもなく、かつ朝鮮人側の意思をも特度して府へ讓渡することは好まぬ模樣であるが、同地域の公園化、府民館建設地の輿論が有力に唱へられてゐるに鑑み府に讓渡することはせず、李王職が管理のまゝ公園の設備を施し一般に開放したき意向を持つてゐる模樣で、過般東上した篠田李王職長官はこの腹案を持つて東京にて李王家の御允許を仰ぐことになつた模樣である、もし之が實現せば現在の昌慶苑の如く京城府が手を下さずして當初の目的を達することゝなり、一石二鳥の名案として四十萬府民の興望に副ふものと見られてゐる

初耳だ

李王職會計課長 佐藤氏語る

右につき佐藤李王職會計課長は語る

『それは初耳です、德壽宮は由緒ある土地なのでこちらで保管して行かねばなりませんが、これを讓渡もしくは寄附することについて私は何にも聞いて居りません』

一年の懲役 再審で無罪

鵜木庄之助外三名にかゝる詐欺、詐告被告事件の控訴公判は十五日午前十時から京城覆審法院荒巻裁判長係村田檢事立會のもとに開廷されたが裁判長は沈命求(四〇)に懲役八月、鵜木庄之助(四〇)陳昌洙(四〇)李極鎬(四〇)の三名は無罪を言渡された、無罪となつた三名は第一審で何れも懲役一年を言渡されたものである

朝鮮の人々が 齋藤子の銅像

德政を慕つての企て

忠南道評議員金甲淳氏、元郡守鄭在華氏ら朝鮮人地方有力者は今回齋藤子が國難を背負つて擧國一致內閣の總理として國家のため奮鬪してゐるのに感激し前後十ヶ年にわたる總督時代の德政を偲び四萬圓の豫算で子の銅像を建設する運動を起し各方面に寄附金を募つてゐるが大口の寄附金もあり朝鮮人側のみで自發的に起した運動として興味をもつてみられてゐる、なほ豫定金額が集れば京城府內に適當の場所を選んで建設すると

滿蒙博を飾る (京城稅關に着いた滿洲からの出品)

出來上がつた 朝鮮野球統制案

九月に公布の段取り

懸案中の朝鮮野球統制案は內地のそれに比して如何に特殊事情に即して施行すべきや否やを、豫て各學校關係者に諮問中であつたが、この程漸く答申案が纏つたので君々學務局に於て成案中の成案を得たので愈々來る九月の第二學期から訓令の形式を以て公布施行される事となつた本案は朝鮮の特殊事情に準據し、內地より一足遲れてはゐるが可成內容に於て新味を出してゐる、案の大體は初等中學、高等專門、大學の野球部の中中等學校のみは練習試合の意味を以て、特に高等專門學校との試合を許す事とし入場料は絶對に徵收せしめぬ方針であるが、たゞ留學組整理の意味を以て適當額を徵收し更に使途を野球聯盟の事業に投ずるものゝみに限つて許可制を採るべく內定され、一方民間主催の大會は年に一、二度を制限して許可し、以外は聯盟のみに限つて許す事となる模樣である從來存在した專門、大學野球聯盟には高等學校を加入せしめて城大豫科を正式加入せしめる筈である

十六日延期 九州齒專對全龍中水泳戰

十五日龍山鐵道プールで擧行の豫定であつた九州齒科醫專對全龍中對抗競泳會は都合により十六日に延期された

暑さのため水道 百萬方立呎を突破

メートルはグン〳〵上がる

茲數日來の炎熱のため府民の水道水使用が著しく增加し遂に百萬立方呎を突破するに至つた、尚當分此の暑さが續けば一層使用水のメートルは上るべく給水の制限も餘儀なくされることゝならう最近三日間の使用量は（單位立方呎）

十二日 一、〇三四、六〇〇
十三日 一、〇一二、四〇〇
十四日 一、〇四四、一〇〇

オリンピック 我選手の動靜

女子陸上 メンバー提出

【ロサンゼルス十四日發電】女子陸上軍の申込は太洋丸の到着を待つてゐては間に合はぬので十三日男子チームと同時に左の正式メンバーを提出した

百米 渡邊すみ、柴田たか、土倉綠
八十米障碍 中西みち、村岡美枝
走高跳 廣橋百合子、相良八重
槍圓盤投 眞保正子、石津光惠

全米國 水の猛者

十四日から豫選始まる

【シンシナテイ十四日發電】我が水の覇者を迎へオリムピツクに水の王者の名譽を保持せんと懸命になつてゐる米國の水上豫選大會は十三日より四日間に亘り開かれてゐるが、十四日豫選に通過し出場資格を獲得せる者は左の如し

▲百米自由型
一着 シユワルツ（イリノイ州アスレチツク）六十秒二
二着 トムソン（海軍大學）
三着 カリリ（ハワイ）

▲千五百米自由型
一着 バスター・クラツブ（ロサンゼルス・アスレチツク）二十分十九秒二
二着 ラルフ・フレーナガン（マイアミビーチ）
三着 ジエムス・クリスチー（ミシガン大學）

因に二着のフレーナガン選手は當年滿十四歲の少年である、我田畑監督は十二日愈々飛行機で羅府より來りスタンドの一角に頑張つて形勢を睨めてゐたが、日本に於ける豫選大會の成績と比較して以外な安堵の色を浮かべてゐる樣が看取された

歐亞連絡の國際列車 興安嶺で襲擊さる

乘客多數死傷の模樣

【ハルビン十五日發至急報】十四日午後三時當地發歐亞連絡國際列車が本日午前二時興安嶺に差しかゝつた際、匪賊數百名に襲はれ、大掠奪を受け、乘客中に多數死傷者を出した模樣である

排球戰に 廣島高女來襲

體育協會招聘

朝鮮體育協會では內地女子排球界の雄廣島市立高女チームを招聘し左のスケジユールで京城女學校チームと試合を行ふが廣島高女は諸大會に優勝すること四回の强チームで今回の來鮮は初めてゞある

十八日 午後二時 對龍谷女
同 四時 對二高女
十九日 午後二時 對淑明女
同 四時 對一高女

成清取引店 怪盜に襲はる

金庫と重要書類紛失

府內黃金町二丁目一九九番地朝鮮取引所取引員成清竹松氏方で十四日家人の不在中手提金庫一個紛失したので本町署に屆出た、金庫には山口と商銀の小切手帳並に諸種の株式及び若干の現金と印鑑が這入つてをつた、金庫以外には何等の被害もないため怪盜事件とも目されてゐるが、未だ何等の手掛りもない、成清氏は『株式はロクな株ではなかつたが小切手帳と金錢出納帳の紛失にさしづめ困つてゐる、又大事な書類が這入つてゐたので店務と種々の關係上閉口しました、株式や現金は兎に角書類だけでも歸つて來ると好いですが』と躁急さうに語つてゐる

京城一の呑氣な男

醉漢死線に立つ

墜落して線路に寢る

危ふく命拾ひをした醉漢男の話―十四日午後七時ころ竹添町三丁目の鐵道線ガード附近をいゝ氣持で千鳥足に步いてゐる六尺ゆたかな大男があつたが、ガードにさしかゝつた際足をとられてドスンと線路の上に墜落し驚いてかけ寄つて來た通行人を尻目に悠々大の字でレールを枕にグー〳〵やり出したが、折柄仁川發七時五分京城着の列車が來る時間なので『もう酒はよろしい』たんて御託宣を並べてゐるのを警察官の手をかりて漸く五、六人がゝりで線路外に引出し事なきを得た、このノンキな醉漢男は府內通洞七八番地金泳烈(三〇)といひ、マツカリ（朝鮮濁酒）をしたゝか呑んで前後不覺に陷つたことが判明したが、『お前はもう少しで轢き殺されるところだつた』とコハイおぢさんにお目玉を頂戴し、醉ひもすつかりさめ蒼くなつて引下つた

情の司法主任

ルンペン西大門署で喜ぶ

十四日午後京義線水色驛附近で擧動不審の一內地人靑年を巡廻中の警官が發見、西大門署に同行取調べたところ、本籍岡山縣人安井武雄(二〇)といふルンペンであることが判明、同人は內地の不況に職なく職に飛び出し自活の道を立てんと漂然と家庭を飛び出し朝鮮に渡り、釜山より徒步で京城に到着、數日を京城で過ごしたが京城も就職もスツカリ的がはづれ失望するせなく、足を引ずり更に滿洲に職を求めんと京城を出發、前記場所にさしかゝつた事が判つたので取調べの同署中尾司法主任も本人に同情し現下の就職難と窮乏を想ひ、滿洲に志を抱く其の愚を懇切にさき聞かせ、將來を戒めて若き前途を誤らざる樣に……同人を龍山春水工事に職を斡旋してやつたが、安井は『重ね〴〵の御厚意で暇へたこの體です、作かさへすれば誠心誠意働きます』と喜び勇んで同署を引き下つた

馬占山の僞物多し

後宮關東軍參謀語る

關東軍司令部附參謀、滿鐵囑託陸軍大佐後宮淳氏は陸軍木谷と事務打合の爲め十五日午前十時大村鐵道局長並に軍部諸將星の送迎を受け京城驛通過東上の途に就いたが往訪の記者に左の如く語る

匪賊討伐も着々順調に進捗しつゝある模樣で、各地の治安恢復と共に滿鐵並に滿鐵の管下にある鐵道の新交通政策の基礎案も進捗しつゝあるが、その內容は未だ發表することは出來ない

◇

馬占山の討伐は些して難事業ではないが、北滿には大した兵力もないので彼の討伐のみに兵を使ふことも出來ず、加之各地に贋物の馬占山が出現するので大體の見當はついてゐるものゝ眞物を搜し出すのが一苦勞である

再び〇〇線を襲擊すべしと揚言し最近その一部はハルビン附近一帶に出で盛んに蠢動しつゝある

安昌浩 檢事局へ

上海爆彈事件に連座して逮捕された朝鮮思想界大立物安昌浩(五四)及び張德根(三〇)李德根(二八)は遂に上海より押送されてから京畿道警察部で嚴重な取調べを受けてゐたが罪狀明白となり治安維持法違反として起訴意見を附し十五日午前六時四十分身柄を京城地方法院檢事局に押送して來た、檢事局では一應拘置監に留置し午後佐々木檢事は被告の取調べをなし西大門刑務所に收容した

日本が强敵だ

ヌルミ語る

【ロサンゼルス十三日發電】マラソン王ヌルミ十三日來着、早々押し掛けた記者連に取り卷かれ語彙少なに大會マラソンにつき左の如く語る

自分がマラソンに出るとすれば强敵は日本選手、アルゼンチンのザバラ及ドイツのボール、デブルエンダと思つて居る、從つて大いに頑張らねばなるまい

兵匪の大部隊 漸次南下す

老爺嶺附近

【羅南特電】寧古塔方面においてわが討伐隊に壓迫されてゐる大部隊の兵匪は老爺嶺、小城子方面より前進南下しつゝあり、百草溝におけるわが松浦〇〇隊は待機の姿勢で頗る緊張してゐる

救國軍蠢動

敦化來電によれば過般來我敦化部隊のため擊退された救國軍一千八百名は目下大甸子（安圖の北方四十キロ）にあるが彼等は二十日頃

武者修業 續々來城

暑休に入つて內地から滿洲方面を目がけて武者修業の學生團が續々押しかけてゆき、歸途京城で最後の戰を試みるものが多いが、左記劍道軍の中、國學院大學は來る十八日入城十九日試合、東京商大は廿日入城廿一日試合を行ふ旨本府警務課へ通知があつた

▲國學院大學劍道部 一行廿名十八、九兩日滯城
▲東京帝國大學劍道部 大島範士引率一行十七名廿、廿一兩日滯城

一年生の教科書 色刷りに變る

來年四月から實施

【東京電話】小學校一年生の教科書が愈々繪本の樣な色刷として來年四月入學者三百萬の子供に使用せしめることに十四日正式決定した色刷教科書は從來の五十四頁を七十六頁に增加した三色の美しい繪がついて居り、非常に子供に喜ばれるものである

科學館の 子供の日夏休

いよ〳〵暑い夏休暇に入つたので南山後城恩賜科學館では十六日の第百九十一回コドモの日を最後に當分コドモの日を中止し九月三日より再び開くことになつた

暴行檢束

府內蓬町田村三吉(二二)(假名)は十四日午前一時五十五分カフエー滿卷に登樓折柄巡廻中の本町署巡査に暴行を働いたかどにより拘留十日の即決處分をうけた

京城名所遊覽バス
午前八時と午後一時發車 婦人說明者付 京城の名所を殘らず御案內致します 地方よりの御客樣に是非御利用下さい
三越前 京城タクシー 電本一〇四〇・二七四四

服用少量效果偉大
ベストド胃腸藥

御中元にはゼヒ!!!
虛禮に流れず 粗品に失せず どこでも喜ぶ この一品に眞心こめて贈りませう
御德用な おいしくて
ヒゲタ醬油
二リツトル罐詰 十六リツトル樽詰

コロムビアレコード
この烈日の 讃歌を聽け
乙女波（ソングステップ） 渡邊光子
君を慕ひて（タンゴ） 渡邊光子
夏は踊れよ 明ゆれど 米倉俊英 関種子
日本アルプスの唄 山小屋の唄(ヒュッテの唄) 米倉俊英 中野忠晴
海のメロディ キヤムプソング 井上ケイ子 米倉俊英
高原の人 二人の夢 中野忠晴 渋谷のり子
キヤムプ小唄 月の渚 藤山一郎 河原喜久恵
夏の流行唄はコロムビアより

キユーピーマヨネーズ
海にも 山にも 御家庭の御食膳にも

全藥店 新發賣
淋疾特效新藥ゴノGONO.
一瓶 四円 二十円 十円 病院用

元山 山川醫院分院 臨海莊
○虛弱者、腺病質、呼吸器疾患、慢性骨關接疾患、其他一般內科、小兒科
○位置―凉しい海風を受け松林の丘上にあつて眺望絶佳
○元山府春日町長德山麓海岸（電話二〇二番）
入院御希望の方は御申越次第院內案內御送附致す可く候

レーベンのんで近代的の健腦ぶり!!

育兒用 最高級品
眞珠ミルク
育ての親―
良質の牛乳が持つ豐かな榮養分を完全に保つて居ります
愛兒の發育と健康の爲に ぜひこのミルクを御用ひ下さい
北海道十勝 新田煉乳製造所

天然 氷
金參錢五厘
蓬萊町三丁目 鈴木氷庫

齒科 渡邊榮
黃金町入口（十八銀行隣）
電本七一二番

東萊溫泉場
新館落成 溫泉御旅館 蓬萊館
淸楚閑靜 電話五番
▲內湯完備家族湯五個新設

滿酒の精華
最高品
山馬・山金 釀 田吟

本ぶら 本ビル 天ぷら
の御注文に 食堂を 召せ
電本二三〇四

竹內時計店
黃金町通三（青木堂西）
電本四一二一番
修繕は 安くて うまい

淋病 黴毒 專門
チエ醫院
京城明治町二ノ三（京城郵便局北側）
電本二三五三番

六〇六號
驅梅注射劑 六〇六號 一號 金二圓五十錢
京城明治町二 チエ京城支店

兒童の養護上 學校衛生の擴充
缺食兒童の激增から 家庭と聯絡を緊密に

深刻なる不況から當然の歸結として缺食兒童或は榮養の缺陷を必要とする兒童數は漸次增加の傾向にあり、殊に凶作地方にありては最も甚だしく、目下文部省に於て調査中であるが、これが對策についても種々研究協議を重ねてゐる處で、差當り兒童を通じて家庭の衛生思想涵養のため、學校看護婦をして家庭訪問をなさしめ、兒童の保健上について家庭と學校との連絡、共聯絡を計り、父兄家庭の衛生狀態を視察すると共に兒童の養護上特に注意すべき事柄につき家庭の相談に應じ或はその指導をなす等、兒童の保健衛生上充分なる努力を拂ふ事となつた。從來と雖も學校看護婦の家庭訪問は行はれてゐたが、主として長期又は短期の缺席兒童、身體檢査の結果家庭に通知せる疾病異常の治療上督勵にされてゐる兒童又は身體に疾病異常の疑ひある兒童等その他に學校に於て外傷又は急性疾患を發見せる場合の手當を施すに過ぎなかつた。しかし最近の世相に鑑みこれだけでは充分なる學校衛生の普及徹底を期する事は甚だ至難とされ、今後學校看護婦事業の社會的進出は極めて緊要なる轉機とされて來たものである

少年時代の盆の追憶(上)
長崎の盂蘭盆會
厘堂寺盈

『お盆が來る』さういつた言葉がなんと甦るローマンチツクでありその日のお盆の十四、五日頃には墓の掃除トンボをおひ廻してゐた子供心にも『お盆』はかゞり火を焚いて先祖の靈魂に半ば強制的につれられていつたものだ、岩コケにむせるやうに苔立してゐる先祖代々の墓もこのお盆が來ると年に一度の掃除だつたら綺麗に草も岩コケも洗ひ落されて墓前夕暮せまる頃は何方此方の丘や山の中腹の墓地からは白くぼう〳〵と燈が尾を引いて新盆の前には眞新らしい提灯や燈籠が白々と燈火を入れて何時もとは異つた情緒を村中に漂はせてゐたものだ

◇

それは明治から大正に年號代つてすぐ翌年頃の事で處は東九州國東半島の或る村の追憶だが、その年もお盆は村の人々には何故か知ら古い記憶を無理にでも呼び起して幼い子供達を佛前か墓前にキチンと跪づかせて、そこで、父や母は、いとも嚴粛な態度で

『家の祖先の九衛門と云ふ爺さんは村では百姓でも苗字帶刀を許された身分で今の家の四倍手に立派な門がまへの城を見たやうな家に居たぞ、その九衛門の子の代は忠左衛門と云つて近郷では名打ての劍術使ひで島津侯に師範代迄した立派な武士で、その子の代になつてとてもやくざな放蕩者が出來て今ではこんな落ぶれた姿しになつて終つたのだが、それがわしの兒じやつただけどお前も武士の血を受けた子じやから決して人様に後ろ指を指されるやうな事はして呉れるなよ』

等々といとも念入りなお說教をあちらこちらでされてゐるのを見かけたものだ、只その當時は子供心にお盆といふものはお墓や佛の前で額づいて何時もにない兩親のお說教を聞くものだ、といふ極めて概念的な氣持しかもつてゐないらしかつた。もう一ッ子供の意慾に滿ちたお盆の樂しみがあつた、それは、毎年のやうに六月頃になると何處からか飛んで來る、全身眞赤なトンボを追ひ廻す事とお寺に詣ると菓子をくれる事や、精進料理の御馳走を喰べる事ともつとそれよりも印象的な事は初盆の家では務めのやうに夜になると盆踊りを初める事で、子供達は之を見物に出かけて行く、すると踊りの中村みにはきつと、うどんかおにぎり御飯を呉れるので、それを樂しみに遠い處は一里から二里位迄出かけて行く子供達もあつた

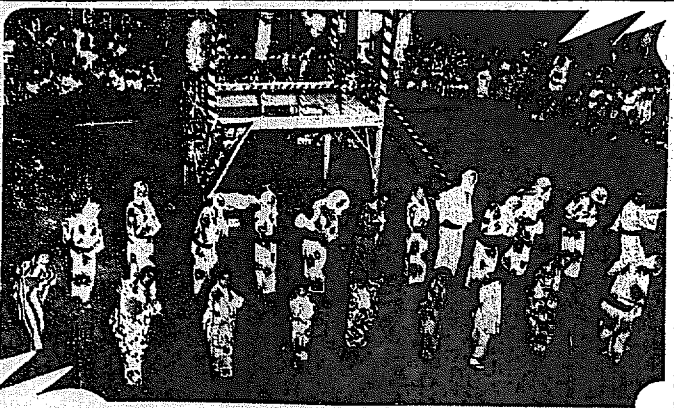

盆踊り　若草町の本派本願寺別院境內にて(昨夜うつす)

あの頃と今と(8)
手藝、生花、お琴、園藝など 多趣味な有馬よしゑ夫人

三坂通り鮮銀社宅樹間深き所に有馬よしゑ樣をお訪ねする

『折角ですが何もお話し申上げる事も御座いませんのよ。でもわざ〳〵おいで下さいましたからお煙草でも一服召上つて行つて下さいませ』

『では一服する間―學校は技藝の方でいらつしやいましたわね』

『えゝ隨分古い事で―其の頃私は開城から汽車通學致しました。始め龍山驛に着いてそれから京城驛に引返すのでした。皆大きな束髪をゆつて靴をはいてゐる方などありませんでした。でも私達ずい分向學の心に燃えて先生の知つて居られる事は全部覺えようと勵みました。朝は四時に起きて夕は月を踏んで歸るといふ有樣でした。京城につくとまだ朝もやの中に電燈がつき寄宿舍の方々はねて居られました。でも隨分緊張した愉快な生活でした』

『御趣味の方は』

『今は二人の子供の世話にかまけて何も出來ませんが手藝、生花、お琴、園藝色々なものが好きでして御料理の講習等あるとかゝさず開城から通つたものです』

『ずい分御熱心ですね、御子樣の教育については』

『私は何か將來研究の土台になる思ひとまして廣く多方面に亘つてあさりましたが只今はどうしても狹く深くやるのがよい樣ですのね、子供の性格を見てその長所を專門的に深く伸してやりたいと思ひます、私は少し子供に偏重すぎる方ですが子供が親の顏色を窺ふ樣な子供らしさを失つたものにしてはならないと注意致して居ります』

テーブルの上には丹精になる大輪の朝顏一つ、お床には青々とした松が生けられてゐる。夫人はとても鋭い感情の持ち主でいらつしやるらしい。

『どうも病氣勝ちで思ふ通りにならず氣がいら〳〵します。私はデカンショといふあだ名まで頂いてゐますのよ』

記者は懷疑の目をしばたいた

『ホレ、半年やねてくらす―ぢやありませんか。ホ……』

『有り難う御座いました』

『あら、いつの間にか話し込みました。お書きになりますの、こんな積りではありませんでしたのに』

お猿の喜々坊 (9)
ミズノゴテンノ巻
岩本善併 文　岩本正二 畫

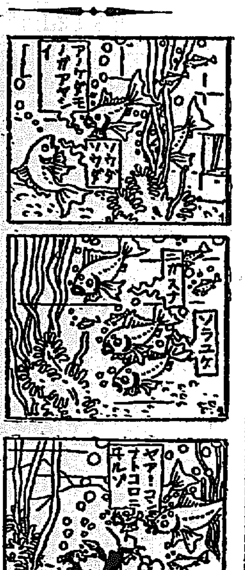

1、アノケダモノガ、ロウヤヲヤブッテ、オヒメサマヲツレダシタノダ

2、オサカナタチハ、ニゲタクセモノヲ、サガシニデカケタガ

3、イワヤマノシタニ、タオレテキル、オサルヲ、ミツケダシテ

4、イイツケモキカズニ、テドリ、アシドリ、ゴテンニ、ヒキタテテユク

兒童讀物

私のいもうと
日出校二年　佐藤朋子

私のいもうとは二つです。もうおたんじやうもきましたので、手をひいてやると、よち〳〵あるきます。私が學校からかへると、すぐ私はごはんをたべて、すこしやすんで、べんきようをしてから、あかちやんの手をひいて、あそんでやります。あかちやんは、すこしづつあるきます。すこしあるくと、又だつこしてやります。だつこすると私のあたまのけをひつぱります。それで私はあかちやんにいたいよといふと、こんどはかほをひつかきますので、しかたがないのでおんぶしてやりますと、ねてしまひます

すきなあそび
日出校二年　山崎陽子

私のすきなあそびはまゝごと、おにごつこ、かくれんぼ、がくかうごつこ、なはとび、まりつき、いしけりで、このほかにもいろいろなあそびをします。がくかうからかへるといもうとやなかのよいおともだちといつしよにおもしろくあそびます。もうすこしたつと、たのしいなつやすみがまゐります。そのときはすずしいうみべにいきますそしてざぶ〳〵とおよぎをしたりおもしろいかひをひろつたりすなあそびをしたりいたします

丈夫な子供ほど疫痢に罹り易い(下)
お母さんの過信が招く悲劇
醫學博士　竹野芳次郎氏談

第三は 氷枕氷囊の手當である、これで家庭としての大體の手當はまづ結構で一方信用あるお醫者さんを迎へるのである。醫者の指示と決定した以上は充分お醫者さんの指示にしたがつてまづ命とりの病氣と思つて手當その他に遺憾のないやうに心掛けなければならない。いつたいこの病氣はどんなところから起るかといふと、よく熟さない果物や不消化物から起るのはもちろんではあるが、ねびえから來る原因がいちばん多い、それは子供は床に入つた時むし暑いためきつと蒲團をはいでしまふ、若い奥さんたちは、とかくお寢坊が多いのでまあ一度ぐらゐは眼をおさましになるが後は子供そつちのけでグウグウといつたわけ、蒲團の外にはみ出た

子供は 夜中からスッカリお腹を冷やしてしまふ、夜明けになつて奥さんが『あなた、まあ、なんてこの兒はお腹ぞろお惡いんでせうね』などと日那様に報告する時分には大事な坊ちやんはスッカリねびえをしてしまつてゐる、これにはとかく子供はねびえをするものとはじめから決めてかゝれば間違はないわけです、ねびえの豫防にはお腹から下を冷やさぬことであるがこれにはまき布團の利用がいちばん安全である。まき布團は綿入れにして胸、腰、腰下の三ヶ所をしばるのでこれなら蒲團からはみ出てもまづ心配はない、卷き布團の代りに毛布のやうなものをつかふのも結構である、早い話がこのねびえさへしてゐなければまあ少しぐらゐの不消化物をやつても

故障が 起きないし、起きても抵抗力が強いからそのまゝ過ぎてしまふといつた次第で、その反對にふだんはさして故障も起さぬであらう、食物も影響して疫痢を招くといふわけである。つまり疫痢の豫防はふだん丈夫な子供だからとて決して安心せぬ事が第一で、次はこのねびえの用心なのである、前述のやうに疫痢らしい樣子を子供が持つたらさしあたり灌腸、ヒマシ油、氷枕等の

用意を してお醫者さんを待つこと、かうした手柄を知たちが常に心得てゐれば疫痢にかゝることなく、またかかつても輕くすむわけである

韋駄天走りの體驗を語る(七)
バーヴオ・ヌルミ

ラヅメーグの大收穫

我々が世界に於ける一哩記錄の歷史を檢討する時我々は之が向上の爲め如何に長時間を要したかといふことを知るであらう。この反對は千五百米即ち『ミーロピアン・マイル』における場合である。之は彼の大選手チョーヂが一哩の記錄を自ら保持し續け千五百米の方は他の弱い人の走るに任せて置いたからである。一八八六年にヂョーヂが作つた一哩の記錄四分十二秒八は千五百米に對しては約三分五十三秒五から三分五十四秒となるであらう。此のヂョーヂの記錄は當時に於ける測定法―即ちカーヴを現在の十二吋の代りに十八吋として測定する法を考慮に入れても其の當時までに擧げられた世界最高の記錄たるを失はない、ヂョーヂこそは實に彼以前の何人も加へる事が出來なかつた超クラスに屬する人でこのクラスには僅かにブーアン、コーレマイネン、リトラ、ウイデ、ラヅメーグと私並に多分レイのみが彼に次で入り得るのである。但し之は純然たるランナーとしてのことで競爭の巧拙の點から云へば之等の人々にも同一クラスに屬するとは云ひ得ない

ヂョーヂの記錄は廿九年間維持され次でテーバーが五分の一秒だけ之を短縮した。然しテーバーはフオアランナー(先走者)を用ひたからその記錄は嚴しく大記錄と比較し得べきものではない

テーバーの記錄は八年間維持された。八年目に私は此記錄を大いに縮めたので一部ではヂョーヂは漸くにして彼に比敵すべき大選手を見出したといつて居た。私は極めて苦しい競爭の後四分十秒四で全コースを走破した。換言すれば當日のコンデイションは決して最上ではなかつたのである。既に私は一九二一年に此の距離の新記錄を出し得る程度に進歩して居るべき筈であつたが歐羅巴では一哩競走は極めて稀にしか行はれぬ爲め私は新記錄のことなど何も考へて居なかつたのである

其後昨年の夏に至り一哩の記錄は更に縮められた。ラヅメーグが四分九秒フラツトで走つたのである

此新記錄と前の記錄が全く同一價値を有することは疑ひを容れぬ所である、何となればこの數字の相違は單に當時のコンデイションに因るものである、ラヅメーグもフオアランナー(先走者)を用ひた、即ち彼は他のランナーと競走したのではない。私が此の距離で新記錄を作つた時の主要目的は唯危險な相手を負かすことだけであつた

フオアランナー或はペースメーカーを用ふることが如何なる意義を有するかを諒解して居るランナーは極めて少い。私は敢て斷言する、もし例へば米國のレイにとつて四分十五秒が日常茶飯事であつた、驗台ペースメーカーを用ひたならば彼の名は確實に一哩記錄保持者の表の中に刻まれたであらう

一哩四分五秒の可能性

ラヅメーグの記錄は立派なものではあるがしかも決して超自然的のものではない。概していへば或る記錄が確固たるものであるか否かは他のランナーが之に近付かうとして何れ程苦しむかと云ふことによつて最もよく見分けることが出來る。しかして更に之は八九分通りまで何人スタートしたかと云ふことに懸つてゐる。競走者が多ければ多いだけ自動的にその記錄は良好となる。斯くて私以外に一哩競走でラヅメーグの記錄に大いに接近した者は相當大人々として私は同胞たるラルヴア及びブルエ並に此の冬より躍進して來た若き米國の新進ヴエンヅケを擧げることが出來る

然らば一哩競走に於ける記錄の限度は何處に在るか?私は聊かも躊躇することなく一、六〇九米は遂に四分四秒で突破される日が來ることを斷言する

パリで私が千五百米を走つた時千米に於けるタイムは二分三十一秒で四分の三哩では三分二秒五であつた。私は誰か私を驅逐し或は新記錄を目指して走ることに決定して居たならば一哩まで容易に此力をセーヴせねばならなかつたかのスピードを持續し得たであらうといふのは私は五千米の爲めにも全速力で走つたならば其の記錄は三分四十七秒乃至三分四十八秒となり一哩の記錄は四分五秒から六秒までの間となつて居たであらう

若し一九二四年に私が特に一哩の爲めに練習を積んだならば私は約四分四秒で之を走破し得るやうになつたかも知れない。然し一哩競走は歐洲に於ては殆んど行はれず又其の當時に於ける私の考へは來るべく長距離を走ることにあつたから之は全然度外視して了つた

今日となつては最早不可能なこととなつた。老年期が漸く迫つたからである。(續く)

人絹製品の洗濯
揉み洗ひせず 強く引張らぬ事

近頃人絹は色々の方面に使用されてゐるが、その洗濯法としては木綿物と同樣でよいのですが、手と手との間、又は洗濯板の上などで揉み洗ひしない事、強く引張らない事が肝要で、毛織物の樣に掴み洗ひを靜かにするか、又は軟かい刷毛で洗濯板の裏側に載せて刷毛洗ひにする事であります、それから長時間水につけて置かない樣に、手早く洗ひ終つたならば一端を持つて引揚げる事は禁物で、全體として掌にのせて取り出し兩手の間で押へて水を切ります、決して手拭を搾る樣に捻らない事であります。若し大物ならば目の細かい金網か、又は張板などの上に丁寧に掛けて自然に水を切つて乾かすのがよろしいのであります、竿に掛けて乾かすのは危險であります。石鹸は木綿物に用ふる石鹸でよろしいし、極く淡ければ醋酸でも結構です。石鹸氣が後に殘らない樣に濯ぎですゝぐがよろしいのです。

洗面入浴は夏の日のオアシス
石鹸はどんなのが良いか

爽やかな緑の朝の洗面、涼風快き夕の入浴、それは汗ばむ夏の日のオアシスです。朝の洗面は氣分を更に明朗にして其の日の活動へのスタートを極めて鮮かにし夕の入浴は血液の循環をよくして晝の疲れを癒します。その洗面入浴毎に使ふ石鹸は、それが日毎に使ふものだけに吟味が必要であるべき事を値段の關係から時に粗惡な石鹸が平氣で使はれるといふことは美と衛生の上から誠に遺憾なことであります。其點に於て刺戟物を含まぬ故に皮膚を荒らさず泡立ち細かくしてキメを美しくし而も殺菌力強く且つ乾燥が充分で質の緻密なるが故に經濟的であるカテイ石鹸クラブ石鹸の如きは最も純良なる石鹸として推奬し得るものと信じます

本社特選 圍碁對局(一)
先相先 先番 鹿間千代治(四段)　蒲原繁治(三段)

一	二	三	四	五	六	七	八	九	十	十一	十二	十三	十四	十五	十六	十七	十八	十九	二十
はノ四	たノ四	へノ三	はノ十五	にノ十七	たノ十六	はノ十一	へノ十六	にノ十五	にノ十六	はノ十六	はノ十六	ほノ十七	ほノ十五	にノ十四	はノ十七	へノ十七	へノ十五	ちノ十七	はノ十四

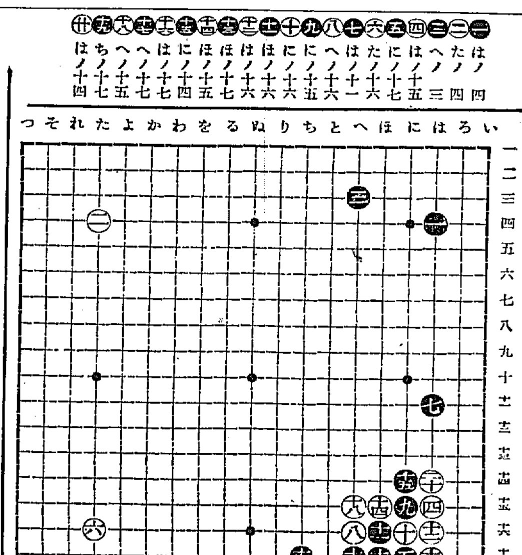

對局者の感想

一　白曰く　二〇は(ろノ十三)に斜走するのが普通の定石ですが特に趣向してみました

雞冠蚊香の棒形も渦卷も(化學的藥品を絕對に含まず)

專賣特許 火持が長く一番德用です!

始祖 老牌 一番ヨクキク

雞冠(キンチヨー)かとりせん香

雞冠蚊香の絕大なる信用は實にその効力にあり!

御化粧洗顏用 ツバメ石鹸

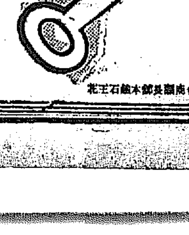

秘訣つて…… 別にありませんわ たゞ自分が貰つたら嬉しいと思ふものを差上げる…… それだけですの えゝお中元にはツバメ石鹸です。

花王石鹸本舗長瀬商會

美味・衛生・經濟・食糧 牛肉 平壤煮 昭和燒肉 平壤 桑田商店 謹製

つめたい 滋強飲料 カルピス

京城明治町一丁目 佐々木胃腸病院 入院隨意 電本三六七三

Ideal Ideal Ideal Ideal

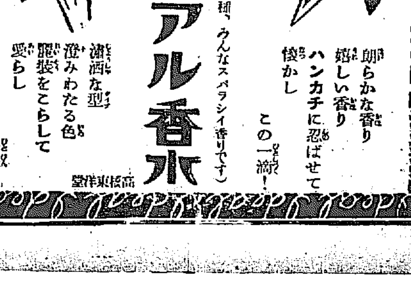

旬の趣味(全十二種、みんなスバラシイ香りです) アイデアル香水

朗らかな香り 嬉しい香り ハンカチに忍ばせて 懐かし この一滴!

瀟洒な型 澄みわたる色 麗裝をこらして 愛らし この一壜!

發賣元 高橋東洋堂

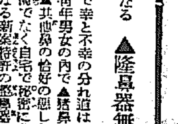

鼻が高くなる ▲隆鼻器無料貸與▼

鼻は人生の花で最も大切な物で幸と不幸の分れ道は眞にこの鼻の恰好一つである青年男女の内で▲猪鼻▲だんご鼻▲わし鼻▲盤天鼻▲其他鼻の恰好の惡しき人●本法は觸式の注射施術でなく自宅で秘密に人の知らぬ間に鼻の形のよくなる新案特許の隆鼻器を希望者に無料で貸與すハガキで申し込めば誠法見本を進呈す

東京市牛込區通寺町廿二番地 東京醫療器械製作所

滿洲國に鮮産品の 大見本市を開催
本府商工課主催で 目下懸命に準備中

本府商工課では滿洲國との鮮産品取引に關して滿洲國内地側の見本市開催に當つて、活躍する所あつたが、これだけでは充分目的を達する事が至難なので更に今秋十月頃を期し新京、奉天二ヶ所に於て本府主催の大見本市を開催すべく計畫中である。本見本市は從來のそれと異り一般記帳的に進むもので本府が滿洲國の取引業者の趨勢に力めて招待の上懇談的に取引を交渉する一方、場合によつては鮮産見本市加盟者を一々先方の目ぼしい賣込家を訪問させて商談取引で取引交渉をすべく頗る積極的に進めてゐる。鮮産業者の趨向は近く着手の豫定であるが可成り厳選主義を執つて今後の商取引の基礎とすべく懸命に對滿の接觸を圖する等で、對滿取引に一大時期を畫するものと早くも注目されてゐる

京城卸賣價物 低落

鮮銀調査、六月中京城卸物價指數は明治四十三年十月の物價を一〇〇として算出すれば一三二、九〇にして前月中に比し四、一六ポイントの低落を示したが騰貴一品、低落十八品、保合十一品である

全鮮金組の 中央金庫問題
資本關係に難色

昭和四年の第一回全鮮金組大會に於て一部に提唱された全鮮金組中央金庫設置論が本年十月廿日頃京城に於て開催される第三回同大會に於て問題とされる筈でこの際悉く提出議案としてこの問題が提出され、偶々金組聯合會から次々提出された北鮮の二道金組聯合會からは續々提出され、偶々金組の積極的進出に於ては在中央金庫設置論に唱和するもの相當多き關係であるが、これが救濟により期待出來るものは

（一）現在殖銀が取扱つてゐるために月約一萬圓程度の殘金を實價してゐるがその救濟によりこれが不要となること

（二）全鮮向金組關係資金の指導統制が大いに圓滑となること

（三）村落方面への低利資金を一層に融通し得ること

等の諸點が主なるもので貸出金利の低下は必ずしも望めまいと見られてゐるが、其理由は金組自體の資金の性質として季節的運行をなすのでたとひ中央金庫が出來てもその季節的資金は結局殖銀等に預入されるのであるからと見られて居る。しかして其實現の可能性如何の見透しとしては資本金關係で不可能ではあるまいかと見られて居り寧ろ十三道聯合會をそのまゝ合同した機關を設け現在の各道聯合會を支部とするなら不可能ではあるまいと見られてゐる

問ゆる私鐵
期限延長は困難模樣 補助法改正も不可避

産業界の全般的不振と共に私設鐵道の因へは十五ヶ年間補助年限の期限到達及び資本補助率八分低下說に益々尖鋭化してきた。即ち朝鮮鐵道、金剛山電鐵、京南鐵道等の私設鐵道社側では八分補助は政府に對する約束と申しても直さず私鐵の死活に關する問題であり、補助年限は鮮内鐵道の特殊的意義から十ヶ年の延長は至當であるとの主張から、何れも朝鮮鐵道促進期成會の協調な當局への陳情運動が行はれんかの形勢で、去る九日東京、岡本、秋元三常務委員の總督總監訪問も其孰れの一つと見られて居る。以上の業者側の意向に對し當局の意見は十五年の期限は獨立自營し得るとの假定から出發したものでありそれが外れたからと言つて監督官廳の知る處ではない。八分の資本補助と言つても必ずしも八分補助を意味しない。五百萬圓といふ豫算があるから必ずしも八分補助を目指す補助金增額といふのは私鐵側の我手勝手な言分でおいそれとは應ぜられないといふ意見を固持して居る、所の如く業者の主張には非常に距離があつて圓滿な解決は困難なものにもなからうが八分配當の如きは現下の不況を以てしては餘りにも優遇であり、又當局の方針が多分に濃厚であることが見られる

補助年限 延長困難 大村鐵道局長談

▲私鐵營業者より意見を聞いた、要するに補助年限の延長、補助率低減のなき樣にといふ二點が主なるものであつた

▲最初十年であつた補助年限を朝鮮の産業狀態即ち特殊事情により五ヶ年を延長して十五箇年と改正されたのである。この上延長するといふことは至難なことゝ思はれる

▲補助率は法律で決定せられたものであるが、一般經濟界の變化を見ると即ち金利安の時代に八分保證は低率でないことは事實であらう而かも國庫收入減の際でもあり現在の五百萬圓を增額することは不可能ともいふべきであるから、現在額で進むなれば低減の外は途がないのである

▲併し、投資者も困る樣なことも出來ない、この緩和策は買收に依つて解決されるのである、内地の私鐵買收は私鐵救濟の目的であるが、朝鮮の私鐵買收は國家財政のための買收である、來る通常議會には二千十百萬圓買收案を提出する考へである

土木建築協會總會

朝鮮土木建築協會では十六日午後二時より通常總會を開催、同會所有の不動産資金化について協議すると

京金電交渉 依然進捗せず
結局兩社長直接折衝か 遞信當局の裁定か

京電對金電間の電氣料金改訂交渉は既報の如く過月に亘り見目、兩木兩氏が會見して接衝を進めてゐるが、依然として交渉は牛歩遲々最初の十九萬圓餘の開きはまづ十一、二萬圓臺までは近づいた模樣ながら一向進捗せずこのまゝでは兩木、武者兩專務が會見しても到底兩社交渉の妥結は困難の模樣もなく、却つて從來共存共榮で利益提携し來つた兩社間の對立を激化するのみと見られるに至つた。これが爲兩社間妥協の途としては兩社長大橋氏對層崎氏の直接々衝に依るか、若くは遞信當局の裁定を仰ぐ二途以外には困つて居る。解決は至難な狀態となり、兩社長の直接交渉はいふべくして望み難く、且徒に延引する事は明らかである爲、結局は北鮮出張中の今井電氣課長の歸城をまつて裁定案を出しを乞ふの外なき立場となつてゐる。何分當局の裁定案となれば兩社交渉不圓滑の内に『各他社の犠牲に於て配當維持』にあるに對し、昨年度確立された朝鮮電力統制に基づき、公營企業たる電氣事業の高配當を制限せんとの意向を有するだけ、交渉遲滯の原因に斯伏なメスを振ひ得るだらうと見られて居る

甲子倶樂部も 鮮米擁護に立つ
十四日懇談會開催 十八日は第一回委員會

甲子倶樂部では十四日午後四時より同倶樂部に於て懇談會を開催『内地に於ける米穀統制案に對し鮮米關係者方面によつてのみ期成會を組織し泥縄式に騒がせしめた嫌ひがあるが甲子倶樂部に於ては獨り利害關係者のみによつて取扱ふべき小問題でなく苟も農業主國たる半島の興廢消長に關する政治的重大なる社會問題として本府の根本的農事政策に對して適當な研究を盡すべく左の委員を舉げた

成松緑、平井照三郎、岩永清、池田長次郎、首宗鋼、加藤清左衛門、酒井政之助、戶島祐次郎、宮林泰司、向山則又次郎

追而第一回委員會を十八日午後四時同倶樂部に於て開催すると

米穀統制委員 朝鮮側有賀氏が

農林省の米穀統制委員會には朝鮮側より月下上京中の有賀殖銀頭取が委員として出席することにならうと

鮮米擁護 東上委員 十名以上か

農林省案の鮮米差別待遇を打破するため來る二十日京城商議所の大會で決定する東上委員には松井米穀社長、三井不二興業專務、務館和前の三氏が有力であり更に右三氏の外に各道より代表委員を選る事になるから總勢十名以上となる模樣であり、一面關係方面に電報の雨を降らす計畫である

陣内會頭 辭表を正式提出
後任問題で緊張す

京城商工會議所會頭陣内茂吉氏は刑事問題のため十四日各評議員を伊藤理事を通じ京城の分は古城副會頭に又朝鮮商議は吉田副會頭に提出したため

一、京城商工會議所は十五日午後三時より秘密會として懇談會を至急開催して後任會頭並に朝鮮商議會頭選任問題に對し後任會頭を決するか或は選擧豫定期日たる十一月一日を繰り上げる事になるかも知れぬ

一、朝鮮商工會議所では來る十九日午前十時より常議員會を開き會頭選任問題を協議する

即ち陣内氏の辭表により局面は俄然緊張して來た

朝火支配人 富田氏辭任

地方會長辭任以來種々にその退任が噂へられてゐた朝火取締役兼支配人富田元氏は十三日同社重役會に於て辭表を提出し、十五日愈々その辭任決定を見るに至つたが、その後任に關しては大株主の意向を聞き取締役は缺員のまゝとし、支配人はその内社内から選任を見る模樣である

福德無盡總會

福德無盡株式會社にては來る二十日同社樓上に於て第十九期定時株主總會を開催するが、同日附議決算案の内容次の如くである

當期利益金 二二、六二三、四六一
前期繰越金 一三、一七六、三六
合計 二三、七九九、九七
之が處分方法は
法定積立 五、〇〇〇圓
特別積立 一〇、〇〇〇、〇〇
株主配當（一割） 五、〇〇〇、〇〇
後期繰越金 二、七九九、九七

取引停止

▲天野 市内西大門町一ノ二 ▲玄角仲誠（有信商業社代表者）忠南天安郡成歡面成歡四四九

鮮銀對外爲替相場（十五日）
倫敦 一志六片八分五
紐育 二十七弗八分五
上海 九十三兩二分一

鮮米統制は 米穀商を脅威す
仁川穀物協會の 米穀統制所見（上）

【仁川】政府の米穀統制なるものが果して如何なる方法に因りて行はれるかは不明であるが現行の米穀法を以て足れりとせず徹底的

「需給」の調節を圖ると共に更らに米價の向上を期し農村救濟の實を擧げようとするものであることは想像し得られる。加之も目捷に迫れる新穀出廻に實施される模樣であるに拘らず今尙ほ其の内容を公示されないが爲めに我々は其の對策を講ずることが出來ないのは甚だ遺憾である。殊に今日米穀法の適用を受けて居ない我が朝鮮米に對しても特殊の統制が行はれると云ふ噂であるから、問題は益々重大である。何ふる所に依れば農林省或は總督府に於て鮮米の管理を行ふか或は移出量の制限を加へるか又は移出入調節を課するであらうといふことである。が、孰れにしても我々米穀商の營業上に大なる影響を齎らすものので營業者としては少からぬ不安と脅威を感ずる次第である

「元來」政府が米穀の統制などを行ひ、數量にしても價格にしても甚だ調節を試みんとする場合には多年その配給を營業とし專ら生産者と消費者との中間に立ちて需要取引を行ひ來れる營業者の意見を徵し、又其利害を併せ考慮するの用意なければならぬ筈である。何となれば米穀の配給は即ち米穀商人の生命にして、營業者は是が爲めに常に懸命の努力を拂ひ、因つて以て一家の生計を支へ國民として又社會人としての義務を盡くしつゝあるのである。營業を換ゆれば米穀の配給によりて生きつゝあるものである。故に此の配給を根本的に革め取引の狀態を不自然に動かそうとすることは取りも直さず業界を攪亂し、營業者の生計を奪ひ

「死地」に陥れると同樣の結果を生ずる。此の點に對して營業者は注意を拂ひ、米穀統制の如き重大問題を決行するに際しては、生業者のために考ふると同時に又消費者のためにも亦く顧慮して營業者のためにも深く顧慮しなければならぬ。殊に朝鮮として生産米の販路を開拓し今日の如く年額六七百萬石の内地移出を爲し得るに到つたのは、營業者の努力に負ふ所甚だ多きのみならず、共の生産の改良に尠からざる貢獻をせる所決して少くはないのである。是等の點に對しても又相當の考慮を拂つて然るべきものと思ふ

「我々」營業者をして云はしむれば、現行米穀法の如き多大の國帑を費やし加之も効果極めて微弱なりし方法に因らんより寧ろ他に適當なる方法ありと信ずる。試に朝鮮米に對する統制方法に就き私見の一端を述ぶれば

一、長期保管の爲めに利の生産權を行ふこと

二、粟小麥等の増作を奬勵すること

三、精米工場を利用すること

等にして凡の是等の方法を適宜に實行せば比較的容易に其の目的を達し得るものと思ふ。左に以上の三項につきて聊か詳述を試みたい

株式（十五日）

<table>
<tr><th>銘柄</th><th>寄付</th><th>大引</th><th>高値</th><th>安値</th></tr>
<tr><td colspan="5">朝取短期 ［數値 illegible］</td></tr>
<tr><td colspan="5">大株短期 ［數値 illegible］</td></tr>
<tr><td colspan="5">大株長期 ［數値 illegible］</td></tr>
<tr><td colspan="5">東株短期市場 ［數値 illegible］</td></tr>
<tr><td colspan="5">東京現株 ［數値 illegible］</td></tr>
<tr><td colspan="5">期限 ［數値 illegible］</td></tr>
</table>

今日の市場
七月十五日

◁―前日終値と大引比―▷

株式	東新	百四十圓一
	大新	五十八圓二
	朝新	十八圓三
期米	東京	二十三圓七〇
	大阪	二十四圓二二
	仁川	二十一圓〇九
商況	綿絲	百三十四圓七
	生糸	五百十七圓
	砂糖	十一圓一八

片株界語

文字通りの往來場面だ、前日上げただけ夜放れして完全に帳消し……これぢや買方も氣が持てぬ

◇

だが昨夜の駄目押しと見れば高値恐い氣持もすまい。この不勢足取りは明に軟派を裏り優心、賣り傾倚へと導いてゐる

◇

勞ひに乘じた軟派、材料の出揃ひ而も人氣の跳梁勝ち、こうした點からすると矢張ほも軟風類ひの場面は續くかも知れない

人氣狼狽勝ち

最近の場面は所謂波瀾含みとも云ふべく、一般は自信を失つて浮動勝ちとなり動もすれば狼狽氣分に驅げられ勝ちの有樣である。これと云ふのも仕手の頭に政治不安、財界懸念が浸潤し、尾花も幽靈とと云つた風に仕手を狼狽せしめるからである。而も當面に與へられた材料の中には、今暗澹低迷の政界か陰陰の冬來りなば春遠からじだ得意の軟派け得意の儘に自ら墓穴を掘る。徐ろに時機を待つべきところ

株式 外電商品安から 又もや腰折る
後徐々に買氣兆す

前場 惡材一巡の風情を見せて前々日戻り足に伸び悩むかかつた折柄、綿米は米相安あり外電も概ね不良を傳へ、東西の商品悪化に當所も東新百卅八圓九と二圓六十錢方暁くも崩れ、朝新十八圓二拓新五圓二と安値取び商傾に寄付き、アト東新は押目と見る小口買ひ物もあり販地の引締りに追隨して九圓四から引離反撥して四十圓七十錢と締つて止め、朝新も八圓五と上昇れた

後場 寄付より崩れ足つき深押し後、ヂリ〳〵と戻り足の機先後場は阪地の擬りなきをうけて東新百四十圓七（朝新十八圓三と寄付きこの邊中心の小面合を續け往手は概ね見送り勝ちで閑散の如く大引す

にしても、滿洲國承認をめぐる當大なる國際關係について見るも、其他増税案、印度關税等にしても些少の動きが重大な惡影響を齎起し易い性質のものが頗る多い。從つて當面はすごこの狼狽人氣に驅らるる間に又直ちに下向くの浮動勢は免れ難いと見られる、株式としてはやゝ低き人氣勝ちから不勢場面は免れ難いとのと見られる。然しこの悲觀し勝ちな人氣の安定後は、早始兼値派がつぶさになめた苦盃を軟派が味ふに至るものであらうと見られてゐた

東賣西買對立

頃日來の市況はとにかく東軟西硬の傾向が顯著となり、その取組狀態を見るも大阪は上げ賛成からか東京はとかく下げ贊成の振合ひを見せてゐる。然も各材料として是上にあげられてゐるは相當多數あるが、まづ懸念材料とされるものが政局の動搖、滿洲國承認問題、外交關係の不圓滑懸念と印度關税懸念、財界懸念等であり、好材料として期待されてゐるのは低金利と通貨膨脹、救濟策の進行等である。從つて東軟は上述の懸念材料の疑惑が深刻であり、大阪けこれよりもむしろ低金利の流れを期待してゐる譯なのである。この東京賣り大阪買ひの對立がどうほぐれるかは目先重要な強弱のキーポイントであるが、何分當面としては不安が除りにも大である。尾花のそよぎもおのゝく云つた氣分で仕手がみる。この不安は些少の材料にも脅かされて實體以上の悲觀に往々陥り勝ちである。こうした振合から考へ、而も當面の懸念材料が何れもそうした材料の突發し易い性質のものなると、好材料が目先見るべきではないか、相場の戻りらしい戻りをもつけないのものと見るべきではないか、相場が一段安あるも此の悲觀花も撤廢もなく、なほ一段安あるも出來るのでは悲觀的な材料にほぐれ、なほ此の邊の動きを物語るべく、此の邊の物の悲觀もなく、此の邊のために惡材料としての東歐西として居た

取組高 十五日前場までに於ける當市場短期主要株取組中百株以上の建主內容左の如し

朝新 買方白井一〇〇黄一〇〇宮田一六〇松山一三〇古野一〇〇立山一五〇白築一〇〇▲賣方京八三〇成瀬一一〇松山一八〇古

拓新 賣方德泰四二〇松山九五〇古野四四〇立山二五〇▲買方德泰一一〇山口一八〇京盟七三〇成瀬二一〇松山七六〇古野一〇〇立山六七〇

大新 賣方京盟一四〇▲買方古野一五〇

東新 賣方大林一二〇黄二六〇德泰七六〇京盟三三〇成瀬一七〇松山三九〇田中一一〇立山二〇▲買方一〇〇白井三四〇黄二八〇古野三七〇立山一六〇

東京公債市況

東京國債市場正午氣配▲甲號五分利九四、二〇▲第二回五分利九一、二〇▲一回四分利八〇、〇五▲二回四分利八〇、〇〇▲廿二年もの九六、〇五▲廿八年もの九五、三〇▲佛貨四分利一三七、一〇

期米 依然氣迷ひ勝ちに 不透明を連續
斷片的に買物注る

前場 前日は顧る悲觀ある商狀を呈したるも今朝は株式安を受けて阪地の下放れを報じ買方の辨戒で當限出來ざるも中二十圓九十九錢先一圓二十錢と前日の止値より九錢安に寄付き週囲販地の伸悩みに辛じて値を附け顧る閑散を呈し商狀にアトは二十錢から三四錢鞘たが期値に至り阪地が再び直り足に向いたので出直りと見る買物八より入込み二十六錢から三十錢と更に引締り强橫狀に前場を終る

後場 前場寄付阪地崩れに不勢作ら後チリ高の機先、後場は一節當中不中先廿一圓廿一錢と寄付きこの邊の低調往來を重ね閑散の如く大引した

米界展望

相場は政府三十萬石の買上げ說と共にピンと引返して見たものの諸納總じて市場の閑散は寂寥無き相場として今朝は又高ナグレと云ふ商狀になつた

◇

然し株式安を受けてドカと下放れたが前場の止めが又三十錢に引返したりする所を見ると此邊で再び挫折する相場とも思はれない

◇

何れにしても米自體から云へば此の上值り目に乏しく本年の作柄懸念を拂へる下からまだ遲々寡り出來ないと云ふか此の相場であるかも結局は此邊に往來相場を見るか安當かも知れない

◇

殊に見切れとでも云ふのか近來は鞘切り仕手が減らなつて居るので市場は顧る閑散である

賣方の禍根か

前日の急騰は政府三十萬石の買ひ

持米の清算か

當所の期近に對する賣方側の賣米筋は既に相當定期との值鞘を取つた揚句として渡し切る肚である丈に金太店の正米部では期近と中限で全部渡して了うと云はれて居り又同店を根據として多大の賣米を渡し居る通中も期近中限へ乘じられる事に至りはせぬかと觀測されてゐる

土用照り如何
豊作は確實か

朝鮮の植付は十日現在で八割八分餘に達し前に比較すると五厘六毛町歩減少となつてゐるも之れを過去る數年に亘る植付成績から見ると七月十日迄は何れの年も八割から九割までゝ全部終了してゐる年は殆んどないと云ふてよい所ふした點が云へば本年の植付は成績良好の方であると同時に之れが收穫さるるので從來正米片手に定期を利用持米を全部處分する事になつて居る當中が持米の處置月と見られてゐる

仕手は迷ふ

の良否は今後の天候一つによつて決すべきもので前年の收穫減は肝心の株張り當時冷氣勝であつた事が主な原因となつてこれが本年の作柄は扱早植付の如何より土用天候の照込み如何が注目に値ひすべきものであつて之れが旨く照込み高温を維續するに於いては金肥の使用高が意外に多いのと相俟つて豐作する事は疑ひなきものと見られてゐる

相場は政府三十萬石の買上げ說と共に安値から約六十錢方立直つたもの米自體から見ると買目は少しもないので强氣も此の上は買惜む向が多く又一方弱氣側においても現在市場へ喧へられて居る軟材料は悉く相場に一巡織込んだ揚句として更に何か目新しい材料の見かる迄は迂かり賣込めないと云ふ狀態で此邊は強軟双方共一寸去就難に陷つた形である從つて取引は顧る閑散であると同時に當分は此邊の小浮動でないかと見られるに至つて居る

朝取期米本玉表

當限買方 丸ウ六、一〇〇金太四四〇〇

同 買方 丸磯一〇〇丸ウ二、〇〇〇金太三、九〇〇丸マ一〇〇金メ四、四〇〇

中限賣方 丸磯一、三〇〇丸ウ三一〇〇〇メ四、四〇〇

同 買方 金太九、四〇〇丸スー二〇〇丸大一〇〇丸マ三〇〇

先限賣方 丸磯四、六〇〇丸ス四八〇〇丸大一〇〇

同 買方 丸ウ二、八〇〇金太三八〇〇丸主一、〇〇〇金メ一、〇〇〇

仁川府府府町三丁目 朝鮮取引所米穀部取引員

〇桑野健治商店 電話長三九番六三九番

現株公債問屋 秋田現物店 京城府明治町・本町

期米（十五日）

◎朝取仁川 ［數値 illegible］

東京期米 ［數値 illegible］

大阪期米 ［數値 illegible］

大阪期米喰合 引繼氣配 廿四圓二十二錢

大阪市中相場 ［數値 illegible］

鮮内各取（前寄・前止・後寄・後止）

◇釜山 ◇大邱 ◇群山 ◇木浦 ◇鎭南浦 ◇京城 各限 ［數値 illegible］

市況（十五日）

◇大阪綿絲 ◇大阪棉花 ◇横濱生絲 ◇大阪砂糖 ◎現物最後賣 五四〇圓 ◇銀塊 ［數値 illegible］

日銀帳況（十四日）

東京コール

京城延べ 寄不勢乍らも 關門肉迫

前場 下げ一巡の風情で戻り足を見せ小攏りの機先朝來は東西ともの氣崩れ足をうけたが、當所は前日株安に上げ渡つただけに一同八末二十圓九十と五安に寄付き、アト直ちに九十四錢と反撥し三回には更に九十五錢をつけ、四十五錢をつけ、四回に二十一圓臺に上進し、仁川の穩健足を眺めて二十一圓から九十七、八錢の手張き保合を重ねて六回二十一圓九十六と前場をとめた

寄引値 一同八末二〇九〇・九三

後場 前場寄不勢乍らも關門に肉迫して顧る手堅き商傾の折柄後場は一回八末二十圓九十一錢と寄付き、この邊の低迷浮動を重ねて大引した

出來高 一萬五千六百五十石

八末二一〇〇

正米

京城 一等粳白米十六圓四十錢白米二十圓三十錢丸キ合格玄米二十圓四十錢四等二十圓十錢今摺玄米二十九圓七十錢下十八圓七十錢糯米上六錢一中五錢九下五錢七

大豆 龍山二一、一〇長湍一〇、六〇通川一〇、六〇錦原一〇五〇

仁川 丸キ丸ヂ石拔三等二十圓四十錢四等二十圓二十錢角チ三等二十圓五十錢四等二十圓三十錢一等白米丸仁川八圓六十六錢で何れも定期落に持米筋の實直みで手堅き商狀である

大豆 龍山丸忠三等十一圓十錢長湍汶山三等十圓六十錢金汗南川三、四等十圓二十錢海州四等九圓七十錢で內地賣行不良に頭直き商狀である

釜山 與地よりの入津一段と細り市中糶米筋も內地より入荷不捗に市場は極度に閑散にて在米相當ある丈けに手持筋賣急ぎ氣味乍ら保升以下は殆んど後各地期米の上進に刑々商内運び氣配は堅調良三等二十圓九十錢四等二十圓四十錢無等十九圓六十錢外十八圓十錢見當と保合ひ九百六十六以の取引があつた

大邱 好順と內地需要減退に市中依然不活潑乍ら取入もの一巡分一巡に賣物妙なく折柄各地期米の騰りに氣配引締り殘良三等二十圓三十錢糯力三等十九圓九十錢と十錢高であつた

群山 人氣け一般的に減退期を控へて奇靜となり本日は新盆とて入川勘なく各地期米高を入れが氣配變らず丸七三等二十圓三十錢四等二十圓ト夕見當を唱へた

木浦 定期の堅調を眺め産地からの賣物け繰り乍ら出廻り前期は賣物池に氣配硬含みたる三等二十四圓十錢四等二十四丁で賣行平凡

常盤前場情報【大阪十五日發電】朝鮮筋關東筋地場は戻り待ち賣り中東筋も賣つてゐた是れに對し久原は手詰め細戶筋株式筋は買ひ福山も又手詰めてゐた

呪血圖繪（26）
川畑直悅作 北富三郎畫

假面（一）

『京洛の新茶ぢや一口吸つて見い、ちと澁いかも知れぬが、そこに又別な味があらうといふもの』

文吾は、その淺黑い頬に、柔和な笑ひを湃べながら、信樂燒の茶碗に澄みきつた、琥珀の液を垂らしてゐる。

そこは、過ぐる日、沼路と秋江の兩女に話したと同じ墓所口の四疊半だが、今日の對手は、浦田與の炭燒小屋に、干枯びた單調な日を送つてゐた彌十であつた。

一昨年の暮、それは文吾が此の村に居をトして間もなくの頃、彼が、山仕事でうけた打身の傷の治療をして遣つたが、その時から、何といふことなしに、馴染なそれでゐて絹めて幽け拘帶な文吾の態度に强くひきつけられたので、以來田畑のものや山のものを、家苞に折ふし、文吾の此の住居へ訪ねて來るやうになつてゐた。

『大分、手輕く追求するの、さては良いことであれば、一口乘らうといふ魂膽か、はッはッは、それなら何更に氣に入へぬが、まずい筈はずとも今に分る日があらうからぢやよ、はッはッはッ』

文吾は快闊に笑つて茶を一口に喫ると、何、何か云ひ出さうとする彌十を遮るかの如く

『それはまたそれとして、時にお前、今日こゝへ來がけに庭作爺の所へ寄つてきたか』

『いゝ寄りませぬだ。家からすぐこちらへ』

『さうぢやらう。あすこへ寄れば、あの庭作爺の爺が、默つてゐる筈はなく、饒舌れば前も、さう落ちついてゐるはずもないからの』

『では、何か變つたことでも、起りましたどか』

『なに變つたとも何もないのぢやが、とかく田舍の衆は何でもないとを大事にいひたがるものぢやで……といふのは、どうせお前にも分ることぢやから打明けていふが、近頃、村の衆辺の間には、わしが、庵の女を引止めて、無理無體に女房にしてゐるといふ噂が立つてゐるのぢや』

と、文吾は、まるで他事のやうな口調でかういつて、その面を一層柔かくした。

『久し振りぢやな。何でも此の春匆々に、娘を貰うてきてくれてからぢやから、もう半年近くけなるの。尤も、あとで庭作爺から聞けば、此の四月に山から歸つた時にも來てくれたさうぢやが生憎留守で……』

『へい、それからこちらへも、たしか先月の七八日ごろ、安隠へ下つた序に寄らせて戴ひましたが、その時も又、お留守で……』

『先月の七八日頃……では、わしが加賀の方へ參つてゐた留守中にも來てくれたのか。それは〳〵重ね〳〵の生憎で濟まぬ』

『どう致しまして……それにしても、先生は、よく旅にお出掛なされますが、一體、何の御用事でござりますだかの』

『何の用事と、改まつて聞かれると、ちと困るが、まア……內職稼ぎに行くと思へば間違ひはない。田舍の藪醫者だけでは、たつてゆけぬので、はッはははは』

『大方、占ひの方でござりませうだ』

『占ひ、はッははは、わしは、あたるやらあたらぬやら我ながら分らぬ、あんな暇の深い易などを稼ぎの種にしようとは、徵塵も思ふては居らぬ』

『では、何にもつと良いことがご

臆病兄弟

野中の一軒家に、非常に神經質な臆病な二人の兄弟が住んでゐた。ある晩遲く弟がその家へ歸つて來た。すると二階で何か異樣な物音がした。弟は吃驚して頭へ響で喘んだ

『誰だッ？』

二階には兄が寢てゐた。弟の喘びに眼を醒ましたが、もう齒の根も合はなかつた。それでも勇氣を奮ひ起して喘んだ

『誰だといつたのは誰だ？』

そこで弟は再び下から喘び返した。

『誰だといふのに、誰だといつたのは誰だといつたのは誰だ？』

兄もまたもう一度喘び返さねばならなかつた。

『誰だといつたのは誰だといつたのに、誰だといつたのは誰だといつたのに、誰だといつたのは誰だといつたのは誰だ？』

京城日報

世界ユーモア全集

東京市芝區愛宕下町 振替東京八四〇二番 改造社

どの一頁をめくつて見ても、これ位高尚で萬人向きの面白い全集は又とあるまい！

第一回配本 目下發賣中 獨逸篇 秦豊吉譯

【内容】獨逸ユーモア文學の彗星アドルフ、ウツアルスキイの長篇傑作「天國ホテル」「映畫大撮影滑稽奇譚」。

一粒撰りの譯者の顔ぶれ。全世界の傑作の網羅。誰が讀んでも面白くてたまらぬ全集!!

好評嘖々 申込殺到 直ぐ書店に申込まれよ。

豫約募集 全十二卷 申込金不要 一册壹圓廿錢 送料各册十四錢

（四六判總クロース上製函入。四百頁以上。極上洋紙。毎卷挿畫付。九ポイント組。）

★「ユーモアのない一日は極めてさびしい一日である」…島崎藤村

ユーモアを解せざるものは近代人にあらず

日本恐る可し

愈々八十版を發行

米國陸軍大佐 デヴィス原著
海軍大佐 小澤覺輔譯
貴族院議員海軍大將 栃内曾次郎序
海軍中將 上田良武序

本書一度出ずるや全日本を震撼し賣行き飛ぶが如し。之れ本書の内容が餘りにも深刻に日本軍部の遠大な企圖を素破抜き、總ての事實から歸納された日本國民の野心が餘りにも巧妙に描き出されてゐるがためである。原著者は日本駐剳武官として久しく我國に滯在し、我國情に最も好く精通せる人、其多年に亘る研究と推理とは遂に本書をなすに至つたのである。彼のいふが如く日米戰爭は遂に避く可からざるものなりや否や、倫敦會議直前太平洋の軍事的施設禁止に備ふべく急遽日本は小笠原島から南洋諸島を連ね難攻不落の大堅壘を築造したとて、彼は驚くべき事實を列擧してゐる。又亞細亞は日本の掌中に歸すべく將來の世界を統治するものは日本だと彼は絶叫してゐるカイゼル、ムツソリニの黄禍論に更に拍車をかけた暴論である。我等は徒らに戰を好むものではない。けれど正義の戰は又辭すべきではない極東の風雲急を告げつゝある折柄敢へて米國民の對日觀の一端を語るものとして滿天下に之を捧げる。

四六版二百五十頁 新式裝幀 定價金八十錢 送料内地十錢

重版又重版

日米戰ふ可きか　定價一圓五十錢　送料内地廿一錢 海外廿七錢

滿洲事變の經過　定價一圓二十錢　送料内地廿一錢 海外廿七錢

上海事變の經過　定價一圓五十錢　送料内地廿一錢 海外廿七錢

赤裸の支那　定價一圓二十錢　送料内地十七錢 海外廿五錢

發行所 東京神田錦町一ノ一九 振替東京四三二四〇番 新光社

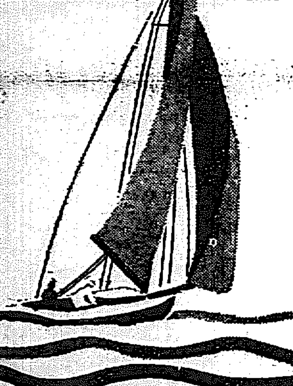

ホーサンクリーム 風鳥メール

海は麿く

夏の日ヤケ止めに「メール」を……

色白くキメ細かに自然美を活かす優秀ホーサンクリーム！それは化學の進歩と原料精選の賜です。あぶら性の方、垢ぬけのせぬ方、色黒い方、化粧映のせぬ方は是非「メール」を御愛用下さい。

近代的美人夏川さんのおすゝめするクリーム
醫學博士 前坊先生御推奬

姉妹品
風鳥固白粉 白肌
風鳥水白粉 五色
風鳥ハキ白粉 五色
風鳥ベーラム
風鳥香水
其他四十餘種

風鳥白粉本舗

チタニウムを主劑に特殊の成分を配合せる
三木元子女史創製

サーワ白粉

甘美な芳香　爽快な觸感
何方の肌膚にもピタリと落着いて
其被覆力は三倍　仕上りが冴えて
汗や脂に崩れず又日焦を防ぎます

サーワ白粉は
寧ろ薄い目に塗つて　それで
明るく冴えるのです　從つて
要量は從來の半量以下で充分
即ち
極自然に生きたお化粧が
出來る新時代の
新白粉です

新製品
サーワ固煉白粉（白と肌色）各金三十五錢
サーワ水白粉（白・肌・濃肌）各金三十錢
サーワ固形白粉（白と肌色）各金十錢
（内地以外は運賃及關税を加ふ）

新刊小册子「白粉の常識」御申越次第進呈

夏のお化粧
肌の荒れないミツワ石鹸で惡汗を洗ひ流してから、サーワ化粧水を含ませた脱脂綿で地肌を滿遍無く拭き、サーワ水白粉を一通り塗つて、其上をサーワ粉白粉で押さへて置くと上品な夏化粧ができます

伏見信子孃

（サーワ固形白粉容器之圖）

中元暑中の御贈答品として御利用下さい 何方でもお悦びに成ります

近來チタニウムを原料とし或ひは之を配合した所謂チタニウム白粉と云ふものが數十種發賣されて居りますが、之等は三木元子女史が研究創製のこのサーワ白粉とは全く種類を異にしてゐます。混同なさいませぬ樣御注意の程を願ひ上げます

○ミツワ石鹸本舗　丸見屋商店

G.72

非常時の財政策

八年度豫算の編成方針決定す

時局應急施設費は 二十三日迄に大藏省に要求

【東京電報】明八年度豫算編成方針、並に本年度の時局に對する應急施設に關する經費の件は十五日の閣議に高橋藏相から提案され、左の通り決定した

昭和八年度豫算編成方針

一、新規事業要求は眞に緊急已むを得ざるものに限る事
二、現行經費については各省つとめて既定經費の節約を以て之が財源に充つる事
三、滿洲事件費は今後の情勢に應じ別途協議する事
四、八年度外債は七年度八月十日限り停止する事
五、各特別會計に於ても前項に準じ非募債は八月廿五日限り停止する事
(而時局に對する應急施設に關する經費にして、八年度所要額ある場合は別途閣議で決定の結果に依り追加提出すること)

時局に對する應急施設に關する經費の件

來る臨時議會に七年度追加豫算として提出すべき時局に對する應急施設に關する經費は、七月廿三日までに要求を大藏省に提出する事

閣議決定事項

【東京電報】十五日閣議決定事項左の如し
一、奏任文官特別任用令中改正の件
一、昭和五年六月七日附の手形に關する三條約御批准の件
一、買收生糸審査會規則制定の件
一、休職樺太長官 岸本正雄
依願免本官

本府關係事項

一、朝鮮總督府部內臨時職員設置制中改正の件
一、朝鮮總督府中央試驗所官制中改正の件
一、同上林業試驗場官制中改正の件
一、同上獸疫血淸製造所官制中改正の件
一、同上水産試驗場官制中改正の件
一、同上警察官講習所官制中改正の件
一、同上濟生院官制中改正の件
一、同上林野調査委員會官制中改正の件

れたが、今後極力大藏當局と折衝することゝなつた

身分保障案 鳩山說に修正 けふの閣議で決定

【東京電報】十五日の定例閣議は午前十時開會、高橋藏相より明年度豫算編成方針及應急對策方針を說明したる後文官分限令の改正に入り鳩山、小山兩相より修正案を提出し意見交換の結果原案を左の如く修正するに決し、午後零時半散會した
一、文官分限令第十一條の二項は現行通りとす
一、同十一條四號に分限委員會に諮問するの條項を追加とす
一、同十一條一號四號に休職者の復職せんとする場合、文官高等分限委員會に附すべき原案は之を削除す
一、文官高等分限委員會に內閣書記官長を加へ六名とす
一、文官普通分限委員會委員は部外二名部內二名とす
一、文官高等分限委員會々長は首相とし會長事故ある時は委員等これを代理す
依つて政府は十六日午前九時臨時閣議を開き身分保障案の正式決定を爲し直に上奏御裁可の手續きを執ることとなつた、右修正については鳩山文相說が大部容れられてゐる

菊池代議士 新黨參加聲明

【青森電報】青森縣第二區選出民政黨代議士菊池良一氏は、十五日民政黨を脫し安達氏の新黨に參加する旨の聲明を發した

臍の緒を締めて 强硬方針固持 調査團報告後の國際關係注目さる

【東京電報】滿洲問題に關する日本政府の最後的意向を質すべく再び來朝せる調査團側と、日本政府側の意向が全く對立的なること明瞭となつたが、リットン卿の如きは之がため失望し急遽離日を早めるに至つたものと見られてゐる、而して調査團の報告が解決を結論づけるか、それとも兩政府の參考意見を附記するに止まるか、又は記錄的報告に終るかは知り得ぬが日本政府側と意見の對立ある以上、我國としてはその報告に期待し得ず、今後の調査團の態度如何に依つては日本政府と聯盟の正面衝突は免れず、我政府も最惡の場合を豫想して飽くまで從來の强硬方針を固持すべく決意を固めてゐるので、九月より十一月にかけての國際關係は注目されてゐる

聖上陛下 眞崎次長を召されて視察談御聽取

【東京電報】天皇陛下には十五日午後二時御學問所に眞崎參謀次長を召され、約一時間に亘り、滿洲視察談を御聽取遊ばされた

農村狀況を詳細御聽取 御陪食後地方長官から

【東京電報】天皇陛下には十七日召集さるる地方長官會議參列者一同に對し、廿日正午宮中に御慰勞の御陪食を仰付らるゝが、當日は御陪食後千種の間で御茶を賜はりたる上、午後三時まで地方長官を個々に御前に召され、親しく御下問の農村狀態、農民の經濟狀態、蠶糸業、中小商工業の狀態など詳細に御聽取遊ばさるることとなり、宮內省は多忙なる長官會議日程中より特に三時間餘裕を求めたが、陛下の御務忙中に拘らせられず、陛下の大御心に感激、內務省は各長官に參考資料持參の內命を發した

農村救濟の五省會議

【東京電報】農村救濟對策に關する五省會議は十五日午後二時より開かれ大藏次官の協議を得て五時半散會した
一、原則として農村對策は府縣をして行はしめ、政府は背後にありて資金の融通その他便宜を圖る
一、蠶糸業については免許制度を採用するに意見の一致を見、蠶糸の生産統制については中央政府で根本方針を定め、實際上統制については各府縣に於てこれを行はしむることに決定した

救濟土木事業 大藏と極力折衝

【東京電報】內務、農林兩省の救濟土木事業については十五日の五省會議において種々協議が重ねら

時局匡救の— 地方長官會議日程 十七日召集、七日間

【東京電報】時局匡救の重大使命を以て成立した齋藤內閣第一回の地方長官會議はいよいよ來る十七日召集、十八日より二十五日まで(二十四日の日曜を除く)七日間開催されるが、會議日程は左の通り決定した

十八日(月)第一日目
午前九時、首相官邸參集、齋藤首相、內田外相、高橋藏相の施政方針闡明に關する訓示あり、終つて全閣僚列席のもとに時局匡救、農村救濟に關し各地方長官より實情を聽取し、正午首相招待の午餐に臨み、午後も引つゞき地方長官より地方農村疲弊の實情を聽取、政府の救濟對策の重要參考資料とする、以上を以て第一日を終る

十九日(火)第二日目
午前九時內務省參集、劈頭山本內相の內務行政に關する訓示演說あり、終つて直ちに指示事項その他に關する會議に入り、午後も會議を續行、終つて夕刻全閣僚の晚餐會に臨む

二十日(水)第三日目
午前九時內務省參集、午前、午後にわたつて內務省の會議を續行す、同日正午は特に地方長官一同に對し御陪食を賜ふ、夜は山本內相の晚餐會に臨む

廿一日(木)第四日目
午前九時農林大臣官邸に參集、劈頭後藤農相の訓示演說あり終つて午前、午後にわたつて農林省の會議を續行

廿二日(金)第五日目
午前九時文部省に參集、鳩山文相の訓示あつて後會議に入り、正午を以て文部省所管の會議を終了する豫定、同日午後一時半より日本工業俱樂部に參集、商工省所管に移る、劈頭中島商相の訓示あり、商工省の會議を行ふ

廿三日(土)第六日目
午前九時陸軍戶山學校に參集、荒木陸相の訓示、終つて講話あり、陸軍省所管を終る、同日午後一時半海相官邸に參集、岡田海相の訓示あり、終つて講話に入り拓務省所管を終了し、午後三時法相官邸に參集、小山法相の訓示あつて第六日目を終る

廿五日(月)第七日目
午前九時內務省參集、永井拓相の訓示あつて後、直ちに內務省所管の會議に入り、山本內相以下內務首腦部の地方長官個々面接がある模樣で、午後は一時より內務省の會議を續行し當日を以て長官會議を終了する豫定

滿洲中央銀行が支店開設の模樣 金融關係の密接な東京、大阪その他に

【長春十五日發電】滿洲中央銀行では休業中の上海、天津など南支方面の舊官銀號各支店が對重慶に利用され、之等の支店を通じ强制消費をなしたる非賣品物品となつたので、今回斷然これと絶緣し、それらの不正債務は一切負はざることに決定した、而して滿洲國の貿易振興上、目下朝鮮銀行、正金銀行及中國銀行との間に爲替取引を開始してゐるが、順調の發達を見てゐるのに鑑み、行々は上海、天津に支店を新設し、殊に東京大阪は商業取引金融關係極めて密接なるため、理事級を支店長とする支店を開設する模樣でそれぞれ手配中である

製糸業免許案 通常議會に提出

【東京電報】農村ならびに中小商工業者救濟に關する五省會議において決定した製糸業免許制度については、可及的速かに成案を得るべく努力する筈であるが、この臨時議會には到底提出困難なので更に其の方針を明らかにするのみで來る通常議會に提出協贊をもとめることゝなつた

滿蒙博 記念事業

明治、布哇兩大學野球團を招聘して

廿日	明大對殖銀(午後四時卅分から)	廿一日 明大對京電(午後四時卅分から)
廿二日	明大對遞信(午後一時から)	同 布哇對全京城(午後四時卅分から)
廿三日	明大對全京城(午後一時から)	同 布哇對明大(午後四時卅分から)

見逃せぬこの熱戰揃ひ

滿蒙博の準備進む

上より凉味を滿喫させる噴水塔、出品物の陳列始まる、場內を一層美化する植樹

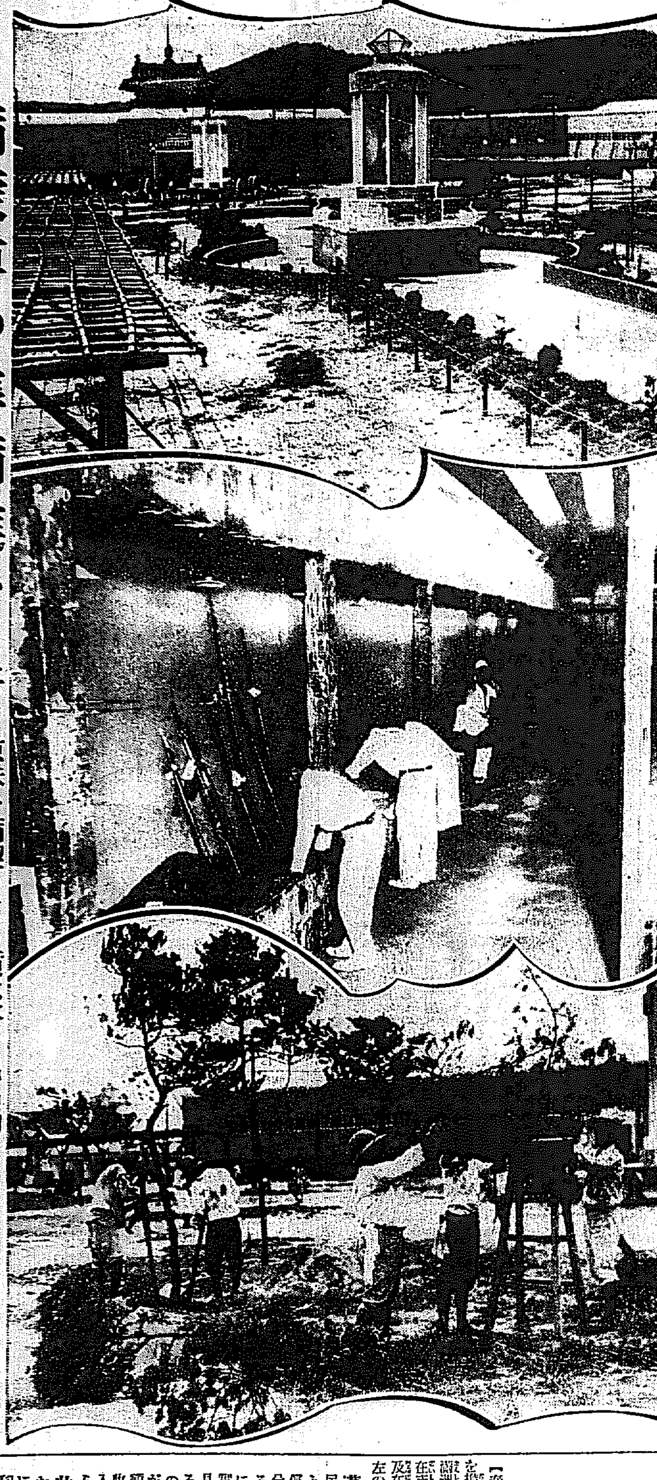

海關收入を擔保の外債償還具體案 謝總長宣言書を發す

【奉天十五日發電】全滿海關收入を擔保とする外債償還に關し、謝滿洲國外交總長は十四日附を以て在支日、英、米、佛、獨各國公使及在東京上記各國大使に對し全文左の如き宣言書を發した

滿洲國政府は從來中華民國の負擔する海關收入を擔保とする外債は之を繼續し、その償還に就ては合理的方法により分擔する用意あることを聲明せるが、滿洲國は之を具體的事實により表明し、且債還義務を履行せしむるため、本年三月二十八日以後滿洲國が抑留せる海關收入及び今後の海關收入の總ての中より、本年中華民國が償還すべき外債及び賠償金總額を一九三二年の滿洲全海關の收入額と滿洲を除く支那海關收入との比より按分して負擔することとし

此の原則に從ひ計算した滿洲國の負擔額と一九三一年に於ける滿洲全海關收入との比卽ち千分の二百十五を乘じて得た分を下らぬ金額を確實な外國銀行に積立てる制度を確立せり、從つて滿洲國は國際的總擔保又は總務司の要求ある場合は負擔部分から定めて支拂ひ、又積立休息の時は一般歲入より支拂ふことを茲に宣言す、右の實行として三月廿八日より六月廿日迄にハルビン、營口、安東、大連で抑留した二百五十萬四千百六十海關兩中、五十四萬海關兩を橫濱正金銀行大連支店に積立たり

遞信の來年度 豫算編成終る 新規要求を豫想

遞信局では過日來各課に於て來年度豫算の編成に忙殺してゐたが、此程漸く編成を終り經理課の下に提出を終つたが、一方經理課では此の數日午後十二時まで殘業研究中である、外地豫算は來月十日迄まで提出せねばならぬ關係から來る二十日赴任する山本遞信局長の下に査定を提出、協議をとげた上來月中に成案を得、本府に提出することゝなる模樣である、ただ七年度豫算は總額千二百七十萬圓、臨時部百四十九萬圓であるが來年度に於ては航空、電話電信等の收入に於て稍々好調を見込んでゐるので航空、航路、電話等に於て相當の新規事業の要求あるものと豫想されてゐる

明日の閣議

【東京電報】十六日午前十時臨時閣議に於ては、文官身分保障と地方長官會議に於ける所管各大臣の訓示を決定する

鮮米重壓の趨勢を排除 期成會の趣意書成る

目下農林省において極秘裡に立案中の米穀統制案に對し、鮮米擁護の爲めに蹶然蹶起した半島民間有力者が『鮮米擁護期成會』を結成し、本府當局と連絡呼應したから鮮米移出阻止の猛運動を開始することになつた事は既報の通りだが、同期成會の趣意は左の如くである

歐洲大戰後に於ける世界的不況は物價の下落を招來し、米價も亦慘落相次ぐや內地各方面に於てはこれが原因を專ら鮮米の大量移出に在りとし爲めに鮮米に對し或は月別平均移入或は移入關稅を提唱せられ其の都度總督府當局並に民間有力者に於ては適切なる解說を與へこれが實現を阻止し、結局鮮米の合理的に移出を調節することに決し低利資金の融通、農倉倉庫の設置等之が對策を講じて今日に及び來れり

而して今や其の效果漸く顯著ならむとするの秋に當り、內地農村の急激なる窮況を救濟せんとする對策の一方策として再び鮮米を俎上に持ち來り鮮米に對し新に强力なる統制を加へんとするが如く思惟せらるゝ今回の擧にて之を見るに朝鮮財界は米穀を以て其の骨子とす若しこれに制限を加へらるれば農業者は元より米穀商、運輸業者及其他の機關の被むる打擊は甚大にして、半島財界は益々不振に瀕死の狀態を實現すること火を睹るより明らかなり

吾人は此に思を致すとき默して此の形勢を座視するに忍びざるなり、總督府は本問題に對し夙に深甚なる考慮を拂ひ重大なる決意を表示しつゝありと雖、民間にありて直接重大なる利害關係を有する者は徒に之を總督府に一任して晏如たることは能はず宜しく一致團結して鮮米重壓の趨勢を排除する必要あり、吾人は此信念の下に起つて鮮米の擁護を圖らざるべからずと思惟す

會頭の辭表一時保留 議員總會は開かぬ模樣

朝鮮、京城商議會頭陣內茂吉氏が土木談合事件連座のため十四日同會頭の辭表を正式に提出した事は夕刊所報の通りであるが、右に關して京城商工會議所では十五日午後三時より秘密議員會を開き、後任會頭問題、朝鮮商議會頭對策等を協議の結果
一、陣內氏辭表提出の誠意は容認する
二、內外の情勢から右辭表の受理は一時保留する
に意見の一致を見た、隨つて臨時議員總會を開催するには至らぬ模樣である

議會振肅案 委員會で承認

【東京電報】衆議院の議會振肅に關する委員會は十五日午後二時議長官舍に開會、正副議長以下政民兩派の委員出席、小委員會案を異議なく承認した、從つて各派委員は夫々幹部に報告承認を求めた上貴族院にも交渉し議院法に衆議院規則の改正を實現することを申合せ午後五時散會した、右委員會案は全文七十一頁より成る浩瀚なもので
一、議院法
二、議會振肅案要綱
三、各派申合せ
四、關係法規改正案
五、先例調査
の五項目に大別されてゐる

京城府辭令(十四日附)

衛生技師 荻野正俊
社會課兼務を命ず
囑託 小倉勝千代
同 桑原直德
同 沈熙澤
同 鄭晃錫
巡回診療班を囑託す

南山蛙

◇…朝鮮人唯一の代議士として鳴る朴春琴氏が過日府任總督の迎賓で總督府に召喚取調べられたと報ぜられたので朝鮮關係者や朝鮮人の有志連は大いに憂慮し、早速事務所へ詰めかけたが、朴氏は曾つて事務所に使つてゐた大館某が朴氏の名前を利用したところから一應の取調べを受けたもので、全然事件その者には關係なき事が取調べに依つて明白となつた旨を聞いて安心したが、出る釘は打たれ、大木には風當りがひどいからとて、同氏の自重を希望し笑ひ話に終つたが、朝鮮二千萬同胞名譽のため將又朴春琴氏のため事件の飛沫が波及に及んだ次第

銘酒 朝の花 アサノハナ

腦溢血!及び血管硬化の豫防に……
アニマザ
夏は血管の緊張と、血液の粘稠度を增す結果、腦は出血し、腦貧血、狹心症などを誘發し易い。
その豫防と治療に常用劑として最も賞用せられ、特に肥滿型、多血質、頭腦過勞者、遺傳的中風素質者等の保健劑として貴重である。

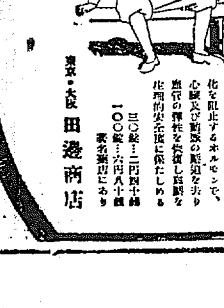

三〇錠…二円四十錢 一〇〇錠…六円八十錢 各地藥店にあり
東京・大阪 田邊商店
A 420

最近の谷孫六先生
一風變つた面白い快小說!
シグナルは青だ
谷孫六先生
筆者は酸いも甘いも咬み分けた天下の苦勞人『問屋ばくち』の著者
面白いく波瀾萬丈!
菓子行商の小僧が難關を突破して大實業家となる迄、意氣に輝く出世の經路!
なる程! かうすれば誰でも成功
なる程! かうすれば誰でも出世
面白く讀んで感歎雀躍せぬ人なし!
縱橫に織り込まれた筆者の體驗と研究
それは一字一句玉と輝く!
青少年見よ、男女學生見よ
商人も、勤め人も、農漁村の人々も、幸福と成功を望む人悉く見よ
「キング」八月號から連載
此外大傑作小說、名記事、數十篇!
大評判 賣切迫る! お早く!
●レーベンの常用は健忘なく失敗なし

社說

滿、ソ兩國の紛議

ソ聯の奸計

ソヴエイト・ロシアはかつて駐滿總領事館の入露を拒絶して日支兩國に對する自主主義を表明するところあつたが、その後滿洲國へ對して正式承認の意向あるを仄めかし滿洲國に於ても之を好機とし正式に滿洲國より外交使節を派遣しモスコーに駐在せしむることゝなり既にその人選等も決定してゐた。然るに滿洲國の大連海關接收問題起り次でハルピン八區埠頭接收問題に直面するやソヴエイト側は逆かに態度を翻へして之に真向より反對するのみか滿洲國が支那の海關を回收するに對して否認、敢て自今滿洲國政府との外交々渉は一切中止する旨を通告するに至つた此處に於て滿洲國側では外交使節の派遣を取止むると共にハルピン八區埠頭の合法的接收を敢行し滿ソ兩國の外交々渉は事實上斷絶するに至つた。

◇

ソ聯の態度は、滿洲國正式承認を仄めかして置いて、その間に東北鐵道を自己の勢力に歸せしめんとしたもので、火事泥的の魂膽を自ら暴露したものである。またソ聯は遂に支那との國交回復を提唱し商議の爲め支那代表の派遣方を希望した、ソ聯が斯くの如く唐突に支那に秋波を送つたのは之れも滿洲帝國の方策であつた。ソ聯の希望に對して支那側が從來の行がかり上ソ聯との商議途中に決裂して本國へ引揚げた莫德惠を再派遣せんとするやソ聯側は狼狽して莫の派遣を拒否した、その理由は莫は北滿に關する要求が、甚だしく自國にとり不利であるばかりでなく、莫を全權とする此の商議に於て到底國國及びハルピン各行政の確立に代表の主張するであらう處の東鐵滿洲國の協調の望みが無く之れに依つて己れの非望が滿洲國側に看破せらるゝを極度に恐れたからである。

◇

ソ聯は支那との國交に依つて滿洲國を脅威せんとしたが見事に失敗した。假りに支那側が莫以外の代表を派遣するとしても、而して一應はソ聯と支那の國交が回復するとしても、それは滿洲國に取つて何らの痛痒を感ずるものでは無い、滿洲國が支那の舊政權を接收することは動かすことの出來ぬ既定の事實であるから聞けど滿洲國は支那代表をして下相談をせしむるやうなものである。故に滿洲國はソ聯と支那との商議が如何に推移しやうとも關する處ではない、否寧ろ兩國の交渉が成立せんことを期待してゐたであらう、この間の微妙な事情に想ひ到らなかつたソ聯側の誤謬さ、王手飛車取りの詭計は更にかゝる經緯の下に最初から滿洲國から詐術を見透されてゐたのである。

◇

あらゆる魂膽と非圖とを暴露したソ聯側今後の動向こそ觀物であらう。更にハルピン八區埠頭問題の際收入料は、その波紋が日本へも波及せんとしてゐる、即ち滿鐵より發す八區埠頭への運賃委託に重大支障を來すやうなことになれば、日本としても容認出來ぬことゝなり、ソ聯、滿洲國に對して斷然重大な事態が持ち上るであらう。日本はソ聯對滿洲國の關係を顧慮して今日に至つて居る、殊にソ聯に對して北滿の權益に關する多くの言質を有しながらその權利を保留してあるソ聯の反省を待つと言ふ誠意と、滿洲國、日本、ソ聯三國にかゝつてゐる北滿經濟の好轉を希へばこそである、日本は小異をすてゝ大同に就かんことを欲求してゐるのである。

◇

ソ聯の今日まで執り來つた態度に基づいたものでなく、我れに現に執りつゝある態度は決して正當に關する事態はしばらくおくとしても滿洲國に對しては甚だしく情誼的である。露奉協定に依り取極められた八區埠頭回收や要請を差挾むのおそれで、滿東北鐵道を滿洲國が回收することの態度の誤を發見したのは、滿洲國建國の根本に觸るゝ問題であつて、滿洲國否認の非望を抹殺せんとするものでゝる。ソ聯は世界注視の中に此の暴を敢行しつゝある、ソ聯にして態度を改めぬ限り由々敷い事態が惹起するとを覺悟せねばならぬ。われらは果してソ聯にその覺悟があるかを借問して置きたい。

獵天狗一萬一千餘名

朝鮮にも內地同樣

獵區の設定計畫中

昭和六年五月一日より昭和七年四月三十日の期間に於ける狩獵免狀の下附を受けたるものを調査するに、銃獵及網、黐等を使用する甲種免狀が三千六十三名、銃器を使用する乙種免狀が八千七百九名、專用材料採取の爲銃器を使用して狐、鼬等一定の野生獸類を捕獲する特別免狀が三十九名で、合計一萬一千八百七名に達して居る而して免狀を受けたるものを觀べると、內地人が五千三百五十四名朝鮮人が六千三百八十九名外國人が六十四名、合計一萬一千八百七名となつてゐる、朝鮮人の銃獵者は近年著しく增加して居るが、內地人以上に朝鮮人が免許を受けた事は十數年來初めての記錄である之に對する免許手數料は約二十萬圓に達して居る。なほ手數料を徴收せずして下附したる免許數は四百七十九名であるが、此の內譯は研究の爲下附したもの十六名で其他は有害鳥獸驅除の爲に下附されたもので其他に外國領事又は附屬のものが六名である、此二十萬圓の國庫收入に對し國は未だ曾て朝鮮に於て何等の保護施設が講ぜられて居なかつたが、昨年より全鮮に亘り禁獵區が設置せられた事は誠に適切なる施設であるが、なほ內地の獵區に對照しては到底問題ではないが、當局では近く獵區の設定を計畫して居るといはるゝから狩獵家は一日も早く之が實現を望んで居ると

爆藥

危險防止に 製造取締の規則

十六日府令で公布さる

危險防止と銃砲火藥取締に附隨して十六日總督府令第六十五號を以て爆藥製造取締規則を公布したその要項は

無煙火藥を原料として爆藥を製造せんとする者は總督に申請許可を受くる事を併子とし、一方許可を受けて販賣を目的とするものは原料火藥及製品の讓渡、讓受所持、貯藏其の他の取扱に關して銃砲火藥類取締令第六條の規定により火藥類取締の許可を受けたものと看做して、同令及同令施行規則中の火藥類取扱業者に關する規程に準則を適用する事とし、更に製造作業所は、危險區域と無危險區域の明瞭なる區分を要しやむを得ざる建築物を除くの外、危險區域內に築造せしめざる事となつたこの外十條に亘り違反者には三月以下の懲役若くは百圓以下の罰金又は拘留若は科料に處す等で即日施行された

◇廿萬圓の◇ 產金補助

試掘願の洪水に 當局も目を廻す

日每に殺到する金鑛試掘願ひの洪水には本府當局も些かあてられ氣味で、折角產金の增收を圖るべく補助金交付の規定公布を急いでゐるが、本年度補助額は二十萬圓の豫算で遲くとも今秋頃からは、豫算の範圍內で補助有資格者に交付せられ、資格に就ては規則公布後其資格に該せられる事と思はれるが大體

一、三年以上金山採掘を業とせるもの

一、年產額一萬圓以上のもの

一、鑿岩機を使用するもの

を條件に一人當り九千圓內外を交附され、全鮮では二十ヶ所十八萬圓位が年內にバラ撒かれるものと見られる

海州邑會

【海州】海州邑會は十四日午後一時邑事務所で開催、市年制施行區域設置について協議した

東支鐵道

の—過去及現在 (14)

以上東鐵交涉成立せんとするに際し、米國々務長官スチムソンは本事件勃發直後計畫した干涉の意向を復活し(七月十九日露支兩國に干戈に訴ふるが如きことなき樣忠告をなさんとする旨聲明した)駐米日、英、獨、佛、伊國大使と會見露支兩國に對し戰爭行爲停止勸告の共同通牒を發したき旨要請するところがあつた。右に對し日、獨兩國は共同勸告は寧ろ事態を惡化せしむるの虞あるを以て、露支兩國の直接交渉に委するを以て適當なる措置なりとして婉曲に拒絶し、英、米、佛各國は夫々露支兩國に和平勸告の通牒を發した。

十二月二日米國政府の通牒は大要次の如くである。

『不戰條約第二條は『締盟國は相互間に起ることあるべき一切の紛爭又は紛議は其性質又は起因の如何を問はず平和的手段に依るの外之が處理又は解決を求めざることを約す』と規定してあるが、米國政府は蘇支兩國が敵對手段を避け目下兩國間に紛爭を醸してゐる事件を平和的手段に依て解決する方法に就て、近き將來兩國相互間に協定成立の可能性を發見せんことを熱望して居ることを明にする』

之に對し蘇聯邦政府は英、米、佛國政府に對し、『露支直接交涉將に開始せられんとするとき、今回の勸告は不當の壓迫なりと思惟する。此は不戰條約の濫用である』として露支交涉に第三國の調整を拒絶したが、支那側は露國赤化の積極的攻擊開始以來解決の促進に焦燥してゐた際であつたので、好意を以て迎へ右勸告に感謝の意を表した。

次で十二月十四日以來ハバロフスクに於て蔡運升、シマノフスキー間に交涉開始せられ、廿二日ハバロフスク議定書(附錄第十二)に調印し正式會議を一ヶ月以內にモスコーに開催するに決した。右議定書の內容の骨子は一九二四年の露支(北京)協定並奉露協定相互の承認を基礎として、東支鐵道を紛爭以前の狀態に還元せしむるにあつて、露國側の勝利に歸したものである。たゞ從來管理局長が一切の人事行政を行つて來たのを今後は理事會の承認を經なければ實施され得ぬことに改訂されたのが支那側の成功した點であつた。

日本は此露支紛爭に際して終始公正なる局外中立の態度を保つた、即ち一九二九年七月十九日、南京政府が長文の對外宣言を發して各國に諒解の歩を求めたが、帝國政府は何ら之に對する回答を與へず問題の和平解決を希望し、濫りに之に干涉すべきでないことを述べた。又十二月二日米國政府の共同宣言提議にあたりても前述の如く其參加を拒絶した。

大會で氣勢を揚げる民主黨

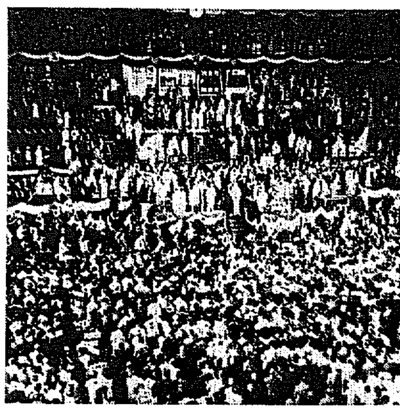

全國大會を催し、現紐育知事ルーズヴエルト氏を黨の大統領候補者に推擧した

【シカゴ發】米國民主黨では來るべき大統領選擧戰に於いて、一擧に共和黨を屈るべく、先般

噴泉

●十五字詰五十行以內●原稿に住所姓名明記の事、但紙上匿名は自由●採否は社內(噴泉係へ)●原稿は返戾せず

菓子店の樂屋

先日市內の菓子店六軒の樂屋(製造所)をのぞいて見たが、『こしらへる所を見ぬが清淨』で店頭の裝飾に較べて、これはまた、何十年も昔の儘のする樂屋(製造所)の多かつたのには驚かされた

物置、住宅の側、炊事場の一部を兼用してゐるのや、蠅が飛び廻り塵埃濛々などインチキなものが珍しくなく、吾々の鉢き

甘黨もこれには食慾が消へ飛んでしまう

まして傳染病時期に入り東京大阪神戶などでコレラが發生したといふ昨今、何んとか改善方法はないものだらうか

また販賣に當り菓子を手摑みにすることは禁じられてゐるはずそれにも拘らずルーズにされてゐるとは非常に遺憾である『病は口から』でなくて『病は手から』と言ひたい位だ

その度に手を洗ふといふ事は實行上困難な事であらう、ぜひ容器を使用してもらいたい

さすれば買手も賣手も見てゐる人もどんなに氣持ちがよいか、不快な氣持ちは消へて明々しくならう

菓子製造及び販賣業者が衞生上の影響を考へるならば、販賣及び製造所の改善を希望する

菓子店の樂屋なる製造場は一寸見へない所ではあるがどんな事情でのぞかれるかも知れぬ、幾ら衞生當局が衞生上の諸要求を、又これから暑くなつて傳染病期の最高潮がくることを考へれば共に御注意あるやう紙上でお願ひ申し上げる(德宮生)

法律相談

養子と債務

【問】私は三年前他家に養子となり養子先の一人娘と結婚しましたが、養子に行く時は親が承知して呉れませんでしたのを、私が好んで養子となり、今年九月には私達夫婦の間には子供が產れる樣になつて居ますが、實家の親の方で養子先は負債が澤山あるから、それで養子先にはやらないと云つて今日まで養子先への入籍手續をして呉れませんから私は養子先の債務の責任を免かれる方法はありませんでせうか民法上どんな手續をしたらその債務の責任を免かれるか御教へを願ひます(S)

辯護士　松本正寬

【答】貴下は何歲ですか年齡に達して居れば實家の父母の同意を得ずとも養子緣組が出來ますからすぐ届出づればよいです實家の債務の責任を養子が今から免れる方法はありません。養父死亡の時即ち養子か其相續を爲す時に於て限定相續の手續をすれば養子即ち相續人は相續財產の限度に於て養父即ち被相續人の債務を承繼しますから相續財產以上の債務に付ては養子は責任がありません。よつて實家の父母に對し相續の時には必ず限定相續をするからといふ條件の下に、緣組に同意して呉れる樣御勸めなさい

◇株と米◇

大株短期引跡

大新　五十八圓丁(廿錢安)

日產新　八十四圓丁(廿錢安)

日產　三十六圓丁(十錢安)

東新　百三十九圓六(五十錢高)

各地期米後場止

下關二三、五四▲名古屋二三、四九▲金澤二二、▲○○二二、一、四五

▲大阪最終三配二三圓(一錢高)

六月簡保契約高

朝鮮簡易生命保險の六月末現在に於ける契約件數は三十四萬七千五百件保險金額六千五百九十一萬六千五百十一圓で內譯內地人十四萬六千七百九十件、三千三百十三萬六千百三十四圓、朝鮮人廿萬七百十件三千二百七十七萬三百八十四圓で更に內鮮人別人口に對する普及率は內地人々口千人に付二百九十二件強で朝鮮人々口千人に付十件強であり一件の保險金額は內地人百二十五圓七十五錢、朝鮮人百六十三圓二十七錢である

專門學校入學檢定試驗

專門學校入學者檢定規程による試驗は十五日左の通り施行する旨告示された

▲出願期限昭和七年八月一日から同卅一日迄京畿道廳に出願の事

▲試驗施行期日男十一月一日より八日迄女十一月三日より七日迄

▲施行場所(男女共)京城府西大門町二丁目京城公立中學校

キリンビール

御贈答最適　一打入 半打入 化粧函

營養價値

麥酒大壜一本の營養量は牛肉四半斤に等し

倫敦衞生試驗所報告

宮內省御用達

麒麟麥酒株式會社

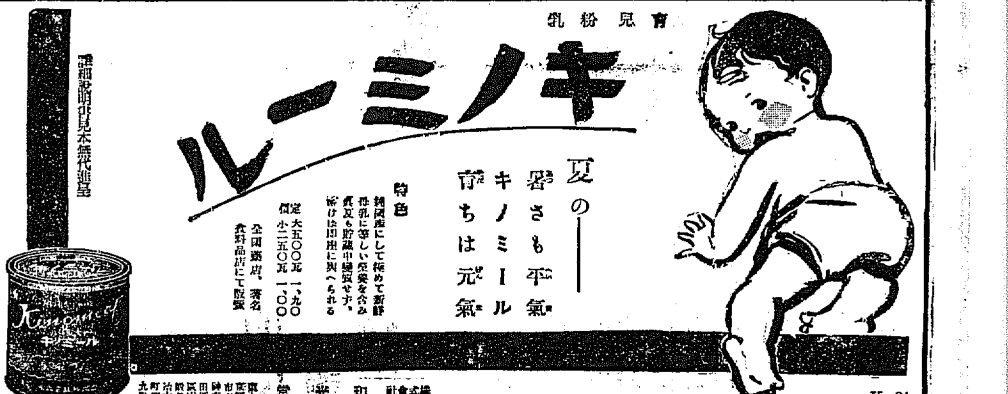

育兒粉乳

キノミール

夏の— 暑さも平氣 キノミール 育ちは元氣

特色 純國產にして極めて新鮮 母乳に等しい榮養を含み 長期貯藏中變質せず 消化は母乳に比へられる

定價 大五〇〇瓦 一、九〇 小二五〇瓦 一、〇〇

全國藥店、著名食料品店にて販賣

詳細說明書見本無代進呈

株式會社 和光堂

K—24

內科 小兒科 レントゲン科

今村病院

院長 醫學博士 今村豊八

入院隨意 普通病室 隔離病室

往診は可成午後一時迄御申込み願ひます

京城若草町大通り 電話本局三一八二番

安田銀行 京城支店

京城本町二丁目 田中時計店 電話本局二‐五五七九 振替京城四三八七

法人登記公告 价川出張所

商業登記公告 江西出張所

法人登記公告 群山支廳

商業登記公告

平壤地方法院

●感嘆!! 感嘆!! なる程頭痛によくきく ノーシンだ

朝鮮汽船出帆廣告 仁川出張所 電話五〇・一〇八

鳴谷汽船株式會社 仁川出帆豫定

鮮航同盟會 仁川支店

阿波共同汽船出帆

利通號 威海衛、芝罘、大連行

共同丸 威海衛、芝罘、大連行

長山丸 鎭南浦、大連、天津行

代理店 野口商會

朝鮮郵船株式會社 出帆

朝鮮總督府命令航路 朝鮮北海道大連線 鎭南浦出帆

裏日本北海道行 裏日本北海道樺太行 大連直行 仁川出帆 群山出帆 木浦出帆 釜山出帆 浦項出帆 元山出帆 城津出帆 雄基出帆 清津出帆 西湖津出帆

新潟北鮮北海道線 寄港地順序

朝鮮北海道大連線 寄港地 使用船 明石丸 鮮海丸 日本海丸

日本郵船出帆

南部版

南部地方

朝鮮全北裡里 電話四五番 東山農事株式會社

牧の島に 中央卸市場 是非設置して欲しいと 島民結束して起つ

【釜山】釜山牧の島では明年を以つて完成する渡津橋の竣功を期して同島繁榮の對策を有志間にて協議中であるが渡津橋工事及び漁港地帶の整理に伴つて現在の北濱船溜場は當然牧の島に移動しその他沿岸より集散する漁獲も同島に繋留される狀態にありその他種々の事情によつて府が明後年迄に解決せねばならぬ中央卸市場の設置は同島に設置することを希望し近々府當局に對し陳情を行ひ誘致に關じて島民一致して誘致運動を開始する模樣である右について府では市場統制の見地から野菜及び魚類の卸市場を公設とすることは既定の方針であつて既設小賣公設市場の善後と相俟つて機能を發揮せねばならぬ位置に關しては今後に於ける埋築事業及び渡津橋の工事進捗と密接な關係を有し十分に調査と研究を遂げた上で決定したいと慎重に構へてゐる

黑山大屯島の 硅砂埋藏量調査 百萬屯以上あれば 採鑛に着手の計畫

【木浦】西の諸國から輸入ガラスが暴騰したので漸く硅砂鑛が問題となり型板及窓板ガラスの原料である。砂岩は務安郡黑山島大屯島（先年バイカル丸の遭難した島）に在り旭ガラス株式會社が鑛業權を所有し今日に至つてゐるが前記の理由から埋藏量などの實地調査を行ふことゝなり同會社調査課長小松雄三氏と三菱の技師であり地質學の權威である今井半次郎博士、向井□技師外に工夫六名の一隊は木浦を經て同島に渡つたが調査は一ヶ月に亘り緯線にボーリングして調査研究し埋藏量百萬屯以上であれば採取に着手する模樣である、なほ調査隊が同島に滯在中は南進丸が特に寄港して食糧その他を木浦から運び込むことゝなつたなほ同島の調査は注目されてゐると同時に四□經濟が生んだ奇縁だともいはれてゐる

仁川府會 原案可決 東紡の進出愈よ決定す

【仁川】府會は既報の如く十四日午後三時から府會議事室で開催、松島府尹議長席につき東紡仁川分工場及び舍宅用地提供にかゝる追加更正豫算その他附帶四議案を一括上程し議長より詳細にわたる說明あり第一讀會に入り二三質疑應答ありたるも結局讀會省略滿場一致で原案可決し同五時閉會。右によつて東洋紡仁川進出に對する府の態度は正式決定を見た

群山港で 石油船火事 乘組員は無事

【群山】府内濱田町群西與石油販賣店濱田商店の石油運搬船が東海岸埠頭附近沖合に繋留中十三日午後十一時頃船員が煙草を吸ふためすつたマッチの火が石油に引火して一大音響と共に爆發し積込中の石油二十罐全部を烏有に歸せしめた火事が起つた夏の夜のことゝて見物人の山を築き一時は非常な騒ぎであつたが乘込の船員三名は逸早く海に飛び込んで逃げたため死傷者はなかつた損害は千餘圓の由である

群山の荷主 懇談會

【群山】鐵道局が荷主との圓滑な連絡を保ち各自の腹藏ない意見を交換して事業施設の改善、對策を企圖する目的で各地で開催されてゐた所在驛主催の荷主懇談會を群山でも來る十八日午後一時から群山驛で開催することになつたが鐵道側からは、大田運輸事務所長並に同營業課長が出席する由である

賑はふ儒達ケ浦

【木浦】梅雨あけだ、水泳は躍る、河童と人魚の季節であり、設備を新にした木浦儒達ヶ浦の水泳場では木小校の臨海學校もはじまり廿日から水泳講習の計畫もある、因に昭和九大三年於泳形選手金□□君が來ることゝなつた（寫眞は儒達ヶ浦海水浴場）

全南の 酒合戰 朝鮮濁酒の 猛烈な競爭

【光州】全南道では朝鮮酒製造場の集約をはかり合同せしめたが各製造業者も相當の犧牲を拂ひその營業を保護する意味で販賣區域を決定し互に相侵さぬ事とし無競爭の狀態で安全に營業せしめたため各酒造業者も漸く力づき事業の擴張も確立されたので愈よ販賣區域を撤廢し自由に朝鮮酒の販賣が出來るやうになつた販賣區域の撤廢により濁酒は二千六百石を増し價格は經濟の步調にあり大消費地たる光州に向つては各面より盛んに搬入され又一方光州よりも大規模の製造設備により安價に大量生産して附近各面に搬出さんとして猛烈な朝鮮酒の販賣戰が展開されつゝあり又麗水方面では他道に接近せる關係上慶南方面より盛んに搬入されるので二面の賣捌に苦しんでゐる

群山府の 汚物タンク問題 臭い紛糾なほ續く

【群山】府會議員一同は十二日午後六時から府廳樓上日本間にて目下決議の無斷日付訂正問題の議員を默過した獨善越權行爲なりと理事者の措置を難詰非難して紛糾を續けてゐる汚物タンク問題に對する懇話會を開催して理事者對府會の態度を決すべく協議をするところがあつた理事者の措置を非なりと論する議員はあくまでも責任を問ふ必要ありと極言したが理事者側の辭切れ論者は大要後に四角張らず穩便をねらんで理事者に反省を促してはと唱へ賛否兩說百出して何れも讓らず午後十一時すぎるも結論を得るに至らなかつたらしい？要するに問題は既に表面化し府民一般も議員の動きについては十二分の注意を拂ひ問題の提案せられた當時の府會議事錄を調べるなど問題の進展推移を重大視してゐる際なれば問題の公表された今に至つて如何なる結果に落着するとも非難と不足は當然加へられるべく府民の問題に對する關心は府政の將來を憂ふるの餘り研究批判會でも開いてとまで輿論化してゐる現狀であるから今日の場合として自然府民の不信を招く結果をもたらしたもので拔き差ならぬドタン場に押し進んでゐる

不屆な店員 店の品を失敬

【大邱】十三日午後十時頃府内元町一丁目二三番地尹年實（二七）が大邱署に出頭し店にあつた夏物シャツ二打他十點外數點時價約二十圓余を盜まれたと申告して來たので直に署員を現場に急行させ調べたところ本年五月頃雇はれて同店に働いてゐるといふ慶山町五十一番地白光吉（二七）の態度が不審なので同人をつれてその自宅の家宅捜査を行つたところ右盜難品全部が出て來たので直に御用となつた

海水浴場 燕昌浦 設備も完成 繁昌を極む

【天安】京南沿線夏の歡樂境燕昌浦の海水浴場はいよく各學校の休暇も迫り天安村上氏の講習で浴場の設備を進め一方鮮川面の道路は殆ど二等道路同樣に京城長門組で改修をやり自動車も六臺ばかりを備付け驛前と浴場とには簡易食堂を井上永松兩氏で整へ萬遺憾なく手配して來客を待つてゐるが各地からの申込み殺到してゐる

愛國機の 命名式委員 それぐ決定

【大邱】來る二十四日大邱八十聯隊で行はれる愛國機第四十號『朝鮮』と命名される事に決定したが當日の各委員は左の通りである

▲委員長 兒玉參謀長 ▲副委員長 川邊驅隊長 ▲庶務委員 春見中佐、辻中佐、長谷川少尉、片岡少尉小倉主計 ▲設備式場係 石丸中佐、市川少佐、陣代大尉、坂井中尉 ▲接待係 新見中佐、三浦少佐（金）辻少佐、南大尉（金）長谷川少尉 ▲飛行係 佐藤大佐、三輪大尉 ▲記者係 石光少佐 ▲警戒係 野口大尉、平田（榮）少尉 ▲救護係 岡田軍醫正

十錢の河豚で 二人落命 群山の出來事

【群山】府内西町飲食店西藤萬次及び内縁の妻ミサ兩人は十三日金十錢也を投じて河豚を買ひもとめ、自ら料理して附近の雜貨商趙某外二、三名を招き共にこれを食し舌鼓を打つたのも束の間ミサ及び趙某は遂に中毒手當の効もなく死亡するに至つたが僅十錢也で中毒せしめ貴い人命二つも奪つた河豚も恐るべしだがさても安い生命かなと…群山中の話題となつてゐる

永登浦邑議戰 俄然大混戰現出 三人に對し四人立候補 いよく今日選擧

【永登浦】邑會議員補缺選擧は既に今日に迫り朝來先きに立候補届出の姜信孝氏は、これを撤回し更に李昌洙及び柳顯榮二氏鮮人側より出馬し、内地人側からは神尾修氏、今西臣郎の兩氏出馬し今西氏は皮革會社を背景に猛運動を開始し神尾氏は又運動員を各方面に繰出し必死の猛運動を開始し三人に對し四人の立候補者あり選擧戰は俄然一大緊張を呈し空前の混戰を呈するに至つた結局一人は落選の悲運を擔なる譯にて一般に何れも乘り活氣を呈するに至つたなほ立會人は盧平默、金岡濱、梶山國介、名井良亮の四氏である

穀檢の移官と 全北米の格付 從來通りの取扱を求めて 芳賀部長等の奔走

【全州】各道に於ける輸出米の檢査は從來各道で行ひそれぐ内地で格付けしてゐたのであつたが今回國家檢査となり全鮮を六區分して檢査を行ふ事となり、群山港より輸出される從來の全北、忠南、忠北の産米は何れも各道のマークをつけず丸夕米として輸出檢査をなす事となつたため、内地方面の取引先では從來よりも三十錢方値下げするといふので忠南北の産米も格下げとなつたため全北米は格付の下落をなす時は百五十萬石以上輸出するものとして四、五十萬圓の損失となり、さなきだに米價安の今日、由々しき大問題で最近芳賀内務部長（穀物檢査所長、農會長）は桔山群山米穀商長、田中彌次郎氏（群山米穀商）と共に更に忠南北の新聞記者も加はり東京、大阪、神戸、名古屋、京都の各地取引先を歴訪して格付維持の運動をなし去る十四日歸任したが、結果は頗る良好にて成果を收めて來たとの事で芳賀内務部長は語る

御存じの通り本道としては重大な問題で出掛けたのですが、吾々の運動は忠南北米のこれまでの格付けを下げて貰つては困る、檢査を充分嚴正に行つて決して取引先の迷惑を掛ける様な事はないから從來通りの格付けで檢査を信用して頂き度いといふのであつて、何しろ七月十日には商工省で格下げするの認可が決定するといふ噂であつたために急遽出張した譯です、東京、大阪、京都、神戸、名古屋の各取引所を歴訪して吾々の主張を說へたところ幸に各所とも共鳴を得、商工省、拓務省等も訪問して諒解を求めて來ましたが近く開催される米穀檢査所長會議の際大阪取引所の主だつた人達が参加するとの事で其の際理事の見た上で決定するらしく、自分の見た點では成功するものと思つて居ります云々

全北の 日照り 天を仰いで 雨を待焦る

【全州】植付各郡平均八割一分五厘（十日現在）で其の後多少の植付けはあつてゐるが乾田を掘つて一株づゝ植需を待つ許りの方法をやつて居るもので其の多くは既に苗が黄色を呈しこゝしばらく降雨なき時は枯死するの外なき狀態であり測候所の報ずる觀測も大邱の降雨は望み難い模樣で一般に頗る憂慮されて居る

進捗する順天の上水道工事

【順天】昨春順天邑の上水道工事は着々と進捗し、貯水池も大部分出來上り、市内の鐵管敷設を急いで居り、市民が水道の水を使ふのも近い將來である（寫眞は貯水池と市内の鐵管敷設工事）

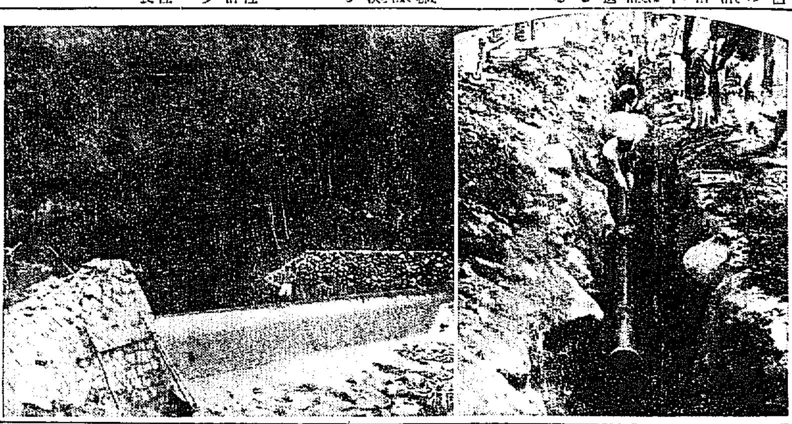

ゆゝすく物騷 全州に辻強盜 通行中の婦人を襲つて 所持金廿圓を強奪

【全州】強盜被害頻々たる折柄、十二日午後八時頃全州と德津の間で辻強盜が現はれた。被害者は毎月全州に米を運送に通ふ德津の精米業者孫成淑妻八重（四〇）で同人が全州から歸途德津に向ふ途中德津里華山麓の松の間から飛び出し『金を出せ』と突き倒し遂に二十餘圓入りの財布を強奪し逃走したので急報により全州署員から直に現場に駈けつけ搜査の結果被疑者と思はれる者を引致取調べ中であるが果して眞犯人か否か判明せぬ

初等校の 職業科講習 密陽で開催

【密陽】郡教育會及三重出版社主催、慶南道教育會後援の下に七月二十一日から三日間密陽公立普校で職業科擔任教員講習會を開催することゝなつてゐるが近時初等學校に職業科を設き主要科目の中に數へられてゐるので相當の效果を收めるであらう會員は二百名で講師及び科目は左の如くである

▲職業學習指導取扱について 國民道府視學原□一▲實驗利用につき、密陽農蠶校長山崎敬郎

大邱の喜雨 たゞし未だ 降り足らぬ

【大邱】慶北では去る五、六兩日降雨を見てから後は雨らしい雨もなく既に水田は龜裂を生ずるところもあり農村には旱魃騷ぎの聲が高まりここ二三日雨を見ざれば稲はすつかり枯死を免かれ難い狀態にあり十三日道からは各郡守宛に旱害對策の通牒を發したが十四日午後四時二十分頃から約三十分間意外の夕立に惠まれ大邱附近にはとれだけは漸く龜裂枯死を免れほつと一息ついたがまだ田植は濟まなく約二割五分の水田はここ二三日中に五六十ミリの降雨を見ない限り本年の植付は見込みのない事となる

釜山珍聞 談合事件の とんだ飛沫 渡津橋がどうやら 暑い噂とりぐ

【釜山】天候快復で滾る夏氣分となつた釜山の各方面で昨今話題の中心となつてゐるのは全鮮に大衝動を與へた土木界の談合事件の内で例の牧の島渡津橋工事が談合事件に引掛つて居る、ゐないの是非論と府會議員の誰かもお振分けの餘澤に浴してゐるとの說まで傳はつた猫屎街議とで持ち切りである。府會議員の若手として種々な意味で花形役者の噂がある五島正志議員が大島府尹と會見して府政刷新の大看板を掲げて渡津橋談合事件の有無を糺したり、府政機密の浸れいの時間に藏じその結果は暑いのに意外の波紋を投じ窮いてゐる府會は自治的に傳統の色彩を放つてゐる府會が新府議員の感情的對立とまで激化せんとする空氣を漂はす等府民の興味は談合事件の引懸りと副作用の變化に集まつてゐる釜山地方法院の檢事局は未だ明け肉めて動かず釜山署でも釜山に於ては直接關係が無いらしいと涼しい態度で治まつて世間の噂とは赤道と北極ほどの相違を召せてゐるが渡津橋工事に絡まる釜山府の議職と評議も惡さに拘らず當分續く模様である

蚊いぶしの 火から家を燒く おまけに親子が火傷

【仁川】十四日午前四時頃富川郡桂陽面龍宗里農李德山（三〇）方で蚊いぶしの火が天上に燃え移つて同家を全燒し同六時鎭火したがこれがため屋外に逃れんとした前記李及び妻朴愛只（二七）長男昌樂（五）は全治一週間の火傷を負ふた損害百圓、仁川署から河須部長が現場檢證を行ふた

錦江で 小兒の溺死 二日つゞく 親達は注意

【光州】十二日午後四時頃公州新官里朴成龍の長男朴光蜜（九）は家族の留守に錦江で水泳中押し流されて溺死し死體は翌十三日午前十時頃約五百米の下流で發見した●又十三日午後六時十分頃公州本町一四七池聖國の次男公州普通學校四年生聖鐵（一〇）は多數の友達と錦江で附近の水泳中深みに陷り苦しんでゐるのを附近の人々が駈けつけ救助せんとしたが及ばず水中に沈み溺死した親に報し家族や近所の者を始め又普通學校から校長及學校職員等が駈けつけ搜査中であるが午後九時迄には死體を發見するに至らなかつた

自轉車を 專門の泥棒 大邱署で檢擧

【大邱】十二日午後十時頃大邱署員が市場町黄敬甲を店で捕へてから身分不相應な金つかひをする自轉車の外交員と自稱する若者を檢擧し取調べたところ右は府内市場北通り四九番地黄溢佑（二二）と言ふ者で自轉車屋の外交員の如く裝ひ自轉

大田消防の 放水演習 今日午後擧行

【大田】大田消防組では十六日午後二時モーターサイレン（演習二分間）を合圖に大田署に集合、二時半より機具、機械の點檢を了へて直に出動小學校庭で操法演習を行ひ放水演習を舉行し終了とともに千坂署長の訓示と講評ある筈であるが大田邑では今回二千數百圓を投じて購入のガソリンポンプを加へ自動車ポンプ二、ガソリンポンプ三、腕用二合計七臺の精鋭なるポンプあり壯觀を呈するものと期待される

國旗の 掲揚式 天安校と 笠場校で

【天安】天安公立小學校及び笠場公立小學校では共に十五日午前十時頃から官民多數集合盛大な國旗掲揚式を行つたが笠場校のは中央號業會社が主なる費用を負擔した

金泉の慈雨 農家の大喜び

【金泉】十四日午後三時半から約四十五分の間相當なる降雨あり三十四ミリ半に及び水不足に惱んで

慶南の 紫雲英競作 一等は金海郡

【釜山】慶南道主催の紫雲英の集團競作會は道農事試驗場の審査中のところ左の通り各郡農會の入賞決定を見た

▲一等金海 ▲同咸陽 ▲二等東萊 ▲同咸安 ▲同晉州 ▲同居昌 ▲三等河東 ▲同山清 ▲同統營 ▲同固城 ▲同蔚山 ▲同宜寧

スポーツ

機關區勝つ 若葉軍惜敗 4A―3

【大田】大田軟式野球の覇者機關區軍と若葉倶樂部の定期第一回戰は十四日午後五時、加賀爪（球）松崎、坂口（壘）三氏審判、若葉先攻にて鐵道グラウンドで舉行兩軍の技術伯仲し一進一退の熱戰で八回まで行ひ若葉一點をリードせるが九回裏にてアルファ三にて機關區軍辛勝し六時五十五分閉戰した

若（先）	0	0	0	3	0	0	0	0	0	3
機	0	1	0	0	0	0	1	0	2	4

命冥加な 自殺男 刄物と毒で なほ助かる

【仁川】府内新花水里二九九土木工務所人夫安占龍（三〇）は十四日午後五時半頃府内濱石町某飲食店で酒を飲み興奮の末刄物で自殺を圖つたが死に切れないので今度は消毒藥を嚥下して苦悶を家人に發見され一命はとりとめた本人は昨年來京城で飲食店を營んでいたが失敗の揚句來仁し去る一月から前記土木工務所人夫として働いて居たもので原因はこの失敗を苦にしての結果

順天の 道醫院 成績振はず

【順天】道立順天醫院は本春清水新院長を迎へ大いに努めて居るが外來同九八七名に過ぎず、お隣の外人經營の安力山病院は谷率とも成績の如きも入院延人員二二九名どうした事か人氣薄からず六月中の成績を顧ぬると前記の通りの盛況である。この事が果して何を物語るか、當局者の深き考察を要する處であらうと言はれて居る

木浦稅關 浮棧橋 使用方につき 當業者に懇談

【木浦】木浦稅關構内に新設された大浮棧橋（兩側に汽船二千噸級のものを繋留し得るもの）は使用條例はまだ出來ぬ爲棧橋使用は許されて居りその爲に缺陷せぬ處などがあるので木浦商工會議所では近く府内汽船、同運送業者などを招き棧橋使用を許されて居ること及び浮棧橋利用に關する懇談會を開くこととなつた

鮮滿ノ權威 味噌 醬油 美味・芳香 廉價・徳用 朝鮮平壤府 宮川釀造所

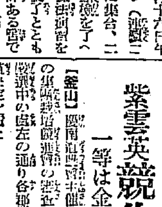

即時抽籤景品附 金線ミルク 一等五圓以下六等まで（空くじなし） 發賣元 金線ミルク販賣組合 各食料品店にあり

眼科專門 金井眼科醫院 京城府若草町（總督府通り黄金町四丁目） 電話本局二五五六 ●入院設備 ●日曜、祭日 診察午前中

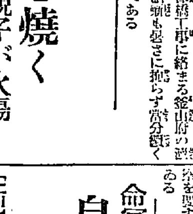

寫眞器械材料 小型活動寫眞器 一般材料 朝鮮特約店 島田昌誠堂 京城府明治町二 電話本局一九一九番 No R 27 ウエスト形 No R 20 ブロウニー形

初夏の郊外御散策には是非小形カメラの御携帯を御忘れなく さくらカメラ ベスト判 試驗用フヰルム一本付 定價金參圓五拾錢 安くて好く寫る學生用 學術寫眞趣味普及の爲 さくらカメラ名刺型 試驗用フヰルム一本付 定價金五圓也

頭痛にノーシン

のみよい 保健と強壯劑 トミヤ肝油球 特効 身體虛弱の人、腺病質、小兒の發育不良、夜盲症、トリ目、授乳の婦人 全國藥店にあり 富谷製藥所

登錄商標 大分縣 安東萬正堂 朝鮮總支店

北部版

北鮮地方

羅津は港外 雄基は內港併用

地勢上不可分の關係を有つ

雄基にて 森朝郵社長談

【雄基】朝郵社長森辨次郎氏は山口、今田兩社員を帶同して十二日午前九時淸津を出發、羅津間を自動車で疾驅、途中羅津に下車して約三時間に亘り同港の形勢を展望し、陸上關係を實地に視察して午後三時雄基着、博多屋に投宿十三日は雄基港の岸壁工事、都市計畫の實況等を視察十四日朝一番列車で雄基出發慶源を經由して會寧に入り、更に龍井、局子街等を視察して還北するが同氏は雄基で語る

羅津灣は一昨年、海上から眺めたことがあるが、今度は陸上から見たわけだ、海から見た羅津と陸から見た羅津とは大分おもむきが違ふ樣である、詳しいことは自分には何もわからぬが、今度の實地見聞によつて『成るほど』と感じたまでゞある

◇

羅津問題に就ては多くを知らぬが、假りに羅津が終端港として起用されることになれば雄基と羅津の關係は、羅津を外港とすれば雄基は內港として併用されねばならず兩々相俟つてその機能を發揮することになるであらう

◇

羅津から雄谷面への距離は思つたよりも近いのに意外の感がした、トンネルを掘鑿するのに難色があるとも思はない、やることになれば大したことでもなさゝうに見受けられる

◇

東北物資の出廻り狀態は要するに支線培養線の如何によつて多くもなれば少くもなるわけで、培養線が多くなればなるほど出貨もふえて來るであらうから、ハルビン方面との連絡線、又は依蘭方面との交通運輸網が張り巡された時には可成りの貨物が出て來るものと見て良いと思ふ

元山の夏季講座

來月中旬開く

【元山】朝鮮教育會主催の夏季講座は愈よ八月十七、八、九の三日間泉町普通高等小學校にて開催されることゝなつたが右講習會の講師は東京高等師範附屬小學校佐々木主事に京城師範吉澤教諭に決定、佐々木氏は『我國教育の將來』（若くは道德教育の改造）吉澤氏は『初等學校音樂教授法音樂の理論と實際』何れも九時間の講演ある筈で聽講希望者は申込金一圓を添へ八月十五日迄元山府教育會へ申込まれたしと

昨年に引かへ 廿五年來の豊作

德源の農民蘇り 當局も愁眉を開く

【元山】昨年の凶作で德源郡管下郡民は甚だしく窮乏してゐたが郡當局の救濟及び指導の宜しきを得て今年は去年に反し二十五年來なき大豐作と見られ郡當局も農民も全く愁眉を開き蘇み返つた喜びに浸つてゐる

高原の春繭

五割五分減

【咸興】咸南高原郡內の春繭共同販賣の成績は既報の通り數量は別に變らないが繭代金の總額は一萬一千六百四十四圓二錢で前年の二萬七千三百十五圓八十二錢に比すれば一萬五千六百七十一圓八十錢九厘五分の減を見た譯である

咸南の種籾

【咸興】咸南道障碍面採種田五十町四段八畝に於る六年中生產高七百三十一石八斗六升の中から精選の結果六百八十石三斗を採種して四千八百三十六戶に配布したが豫定作付面積は一千三百四十八町九段であつて計畫面積より六十七町

瀧と湖水めぐり—(41)——鴨綠江上流羅暖堡の一の瀧

消毒防臭殺虫 ハイジン 京城府元町 電龍三七〇 クームヒン株式會社

一段の感を見てゐる

咸北の簡閱點呼

【羅南】十九師團管下咸北道管內の本年度簡閱點呼は既に十一日城津を皮切に十三日吉州、茂山、十四日明川、十五日延社において施行され、八月三十一日西水羅をもつて終了することは既報の通りであるが、なほ十九日以後の分を示せば次の通りである

▲羅南八月二十三日▲漁大津同廿四日▲富寧同二十六日▲淸津同二十八日▲雄基同三十日▲西水羅同三十一日▲龍井七月二十五日▲會城同二十三日▲慶源、穩城同二十一日▲會寧同十九日

咸南醫友會大會

【咸興】咸南醫友會第二回總會大會はいよ〳〵來る廿四日咸興商工會議所で開催、會員の研究發表並に京城大教授[illegible]博士の特別講演がある筈

伊川の產業振興協調會

【伊川】江原道伊川郡では農村振興に產業團體の能率增進を圖り各產業團體の聯絡協調を計るため去る十三日午後一時より伊川郡廳會議室で伊川郡產業振興協調會を組織し規約を定め諸提案を審議した

築港促進の期成會を組織

淸津の市民有志大會 本府に猛運動開始

【淸津】府では十一日夜公會堂で築港第二期擴張運動促進を高調するため市民有志大會を開いた、數日來至極蒸暑しく、道路は泥濘に鎖はれてゐるので、主催者側では出席者もあるまいと心配したが流石に港を生命の市民とて百餘名の參會者あり、種々懇談の末第二期築港促進期成會を組織し、會則を定め、左の通り役員を決定した

會長四元嘉平次、副會長小竹松太郎、相談役、前田府尹、宮田鐵道出張所長、野方土木出張所長、佐々木稅關支署長、岡本北鮮日報、赤木北鮮日々兩新聞社長

ついで有志の演說等あり氣勢をあげて散會し十二日更に實行委員若干名を指名し、本府に向つて猛烈な實現運動を開始することゝなつた

咸南の學生

【咸興】本年五月末日現在の咸南道內に於ける中、初等學校數及生徒兒童數は

▲公立中學校一四▲生徒二、五四六▲私立中學校三▲生徒七九三▲合計十七校▲生徒三千三百三十八名▲公立小學校二八▲兒童五、〇〇二▲公立普校九七▲兒童三一、一〇五▲私立普校一九▲兒童四、四七九▲一般學校九四▲兒童九、八八九▲宗教學校二▲兒童四八二▲合計二百四十校▲兒童五萬九百八十七名で道內で現在學校教育を受けてゐるものは二百五十七校で五萬四千三百二十五名である

盛澤山な平南の窮民救濟の諸事業

道で工事豫定案を審議し 近く本府に上申す

【平壤】平南道では本府の命により本府の第二次窮民救濟土木事業の參考資料としてこれが豫定案を近く上申の筈で、南江、大同江、淸川江の改修（本府主管）の工費七八百萬圓程度のものをはじめ道路橋梁、港灣、地方廳主管河川改修等について目下審議中であるが府では道當局へ左の如く上申した

▲第三期市區改正總工費八十七萬圓（內國庫補助三十二萬五千七百圓）昭和八年より十五ケ年繼續事業▲水道擴張總工費五十六萬四千圓（內國庫補助十八萬八千圓）昭和八年より三ケ年繼續事業▲道路鋪裝工費七十萬圓（內國庫補助廿三萬三千三百圓）昭和八年より十ケ年繼續事業▲市街整理總工費百十二萬圓（內國庫補助卅七萬三千三百圓）昭和八年より十ケ年繼續事業▲下水溝工事總工費五十六萬圓（內國庫補助十八萬圓）昭和八年より十ケ年繼續事業▲第二人道鐵橋總工費二百四十萬圓全額國庫負擔（倉田里から對岸へ架橋）

蚤とり眼で 砂金を探す農民

富寧の山崩れから金が現れる 東拓も投資を決行

【富寧】府の直ぐ目の先にある富寧郡青岩面蛇竹洞は、淸鐵新市街の新規洞からはホンの半里もあるかないかの近距離で例の有名な米山金鑛（淺近三藏が買收したもの）と背中合はせの位置を占める一地域で、この丘陵一帶から砂金が出るといふので近頃每日二三十人の農民が百姓をするよりはズツとこの方が手ツとり早いとあつて挽篩持ちで日がな一日山土を掘つては金粒を蚤取り眼で探してゐる、ドレだけ採れるとの目當はつくまいが、昨今日に〳〵押し寄せるものが增加しつゝある今一つは同じく青岩面の麓下洞——ここは米沼洞の米山金山への道路地帶であるが、何年か前砂金の產地と知つたのは、昨野の住民たる陳民玹君でなく利に敏い出稼ぎ支那人の出稼中であつた彼等は每日朝早く牛の角を半截にした瓢斗に盛つて一摑づゝとまでは行かずとも相當な分配を採取したものらしく、これを聞き傳へた支那人連が我れも〳〵と押し寄せたところ一日不意に山崩れが起り泥らず生き埋となつて慘死したといふのだが、何年何月の出來事とも、果して本當のことだとも判明せず、眞相は掴めないが、支那人の修羅の妄念、斷谷の業火と燃えたかこの山崩れ地の一帶からチラリ〳〵と砂金がハツキリ現れ出したので、この區域を目ざして第二の米山を期待する大小企業家の觸手がニョキ〳〵と動き出し滿を持して動かなかつた東拓も、既に矢張り、この富寧郡梨面附近の一金山には五萬圓の投資を決行するに至つたことは最近の一事である

列車に投石

【咸興】西湖里洞間、咸興本宮間、咸興平陽間を中心として投石頻發せる列車事故のため鐵道警察當局では之れが警戒に腐心の折柄十二日午後十時二十分頃、咸興驛發下り五二〇號混合列車が府東興里踏切に差かゝつた際又も或るものが投石して客車の窓硝子一枚を破壞した。幸に他には被害がなかつたが犯人は夜中のことで未だ逮捕に至らぬ

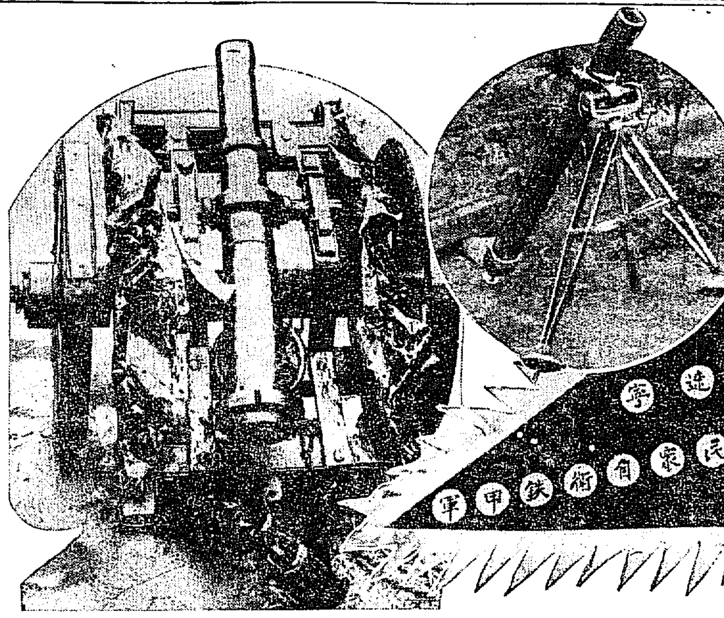

寫眞說明 帽兒山より鴨綠江を距てゝ我が中江鎭の砲擊に用ひた匪賊の新式砲（左上）および迫擊砲、同匪賊の紅旗

城津の點呼

【城津】簡閱點呼は羅南步兵第七十三聯隊の樹本中佐によつて十一日午前八時より城津普通學校構內で執行された受點呼者卅二名の中事故不參二名あつて卅名參加成績は良好であつて同執行官は十二日午前十時四十分發吉州に向つた

木藤視學官 經過良好

【咸興】去る十二日咸興小學校講堂で開かれた朝鮮教育會總會々場で腦溢血を惹起卒倒した本府視學官木藤重德氏は道立咸興醫院に入院加療中であるが容態は經過良好である

豆滿江水組理事 中村氏に決定

【慶源】豆滿江水利組合では既當氏が退職して以來三ケ月餘空席であつた理事も愈々後任銓衡者が推薦され十一日評議員會を開催し評議にかけ元咸北水利組合理事であつた中村孫造氏に決定を見直ちに咸北道に認可申請をすることとなつたが近々中に發令を見るであらう

妾のために 書記公金を横領

南浦の果物組合「財政困難に陷る」

【鎭南浦】去る八月から鎭南浦警察に引致、取調を受けてゐる鎭南浦果物同業組合の書記○○○（假名）は昭和二年九月右組合の書記として採用され、總ての事務を自分獨りで處理するのを奇貨とし同組合員から徵收した三十餘名より納入の組合費一千二百餘圓を橫領同組合から他人へ支拂ふべき品物代一千余圓も相手の印章を僞造行使、帳簿上には支拂濟みの如く裝ひ本年六月末までに二千六百廿四余を詐取橫領したもので橫取金額全部は妾との生活費に消費したといはれてをり財政困難にあえいでゐた同組合は今回事件惹起のため窮境におち入つてゐる模樣である

咸南運轉手試驗

【咸興】咸南道では第四回の自動車運轉手試驗を八月十五日から約十日間に亘り同道廳で施行する筈である

高原水組工事

【咸興】既報＝高原水利組合の工事代行は十三日、井沖咸南技師臨席高原郡廳で土地改良株式會社と正式に代行契約が締結された

涙ぐましい少女の眞心

羅南高女の二年生 勇士のために貯金

【羅南】羅南在住所在地に籍くされて、土地にふさはしい少女心から鬼をもひしぐ武人を感淚に咽ばした話——十二日羅南聯隊兵隊長に宛てた（多分受持の先生が敎へたであらう）ペン書きの手紙に現金十四圓六十六錢を添て或兵隊の受附の小窓に屆けられた

これは私共の級友一同が四月から每週一人一錢宛貯金する一錢貯金で貯めたお金で御座います、滿洲にある私共の兵隊樣に贈るために貯金致しましたのですが丁度十四圓餘りになりましたから御多用中に恐れ入りますが、兵隊樣に送つて頂きたいと思ひます

羅南公立高等女學校第二學年生總代　塚田蘭江　島山郁江

鑛業は今後凡て國家で經營

新京に國際競馬を許可 森氏の滿洲土產話

【安東縣】滿洲國視察中であつた代議士森恪一氏は十三日午後九時半安東通過南行したが氏は語る

今回は安奉線沿線に私の關係してゐる鑛山があるのでその視察が主であつたがまだ匪賊の跋扈が甚しいので危險で作業が出來ない狀態である、滿洲國では從來許可したものは兎に角今後は金、銀、銅、石油、石炭等凡ての鑛業は個人に許可せず國家經營にする方針であるといふまた治安維持上最も緊急を要する道路網の完成その他國家的建設事業費捻出のために新京に國際競馬を許可し彩票的福券の發賣を許可するらしい話であつた阿片專賣については國際的關係もあるので或は實行不可能かも知れない

慶源の犯罪 智能犯は少い

【慶源】慶源警察署司法室の窓から覗いた七年度下半期の社會相は

陸續三十五件三十七人を筆頭に傷害六件九人賭博九件十四人詐欺二件二人橫領六件六人關稅法違反二十四件二十四人鐵道營業法違反一件二人種痘法違反三件三人罹災救助令違反十三件十三人煙草專賣令違反四十五件四十五人その他雜件に至るまでその總數は百九十五件の二百六十六人である併し當地としては地元住民の犯罪者は少なく多くは他方面よりの移住者で火災等は余くないといつていゝが失火事が一件一人ある他の方面とは、土地も比較的純樸な關係か知能犯は少ない將來警察當局としては出來得る限り犯罪の豫防に全力を擧げ未然防止に極力つとめてゐる。

皇軍が引揚げ 匪賊勢づく

徐文海軍も退却し 寛甸は危機に瀕す

【新義州】對岸各地の匪賊は我軍の引揚げとともに學良から重要の補助を受けることになつたからとて俄かに勢ひづき各地に集結しつゝある自衞軍は大刀會と連絡し寛甸を圍りつゝある由で寛甸では徐文海軍は敵勢侮り難く退却したとの情報があり寛甸は再び危機に瀕したと

臨津江畫報 汶山の本社支局で刊行

【汶山】臨津江沿岸は石壁上白沙青松の明媚且つ雄壯な景色によつて名高く高麗李朝の兩代に亘つて王公貴卿の水射樓臺が兩岸に建てられ歷史的に貴重な遺蹟が點在してゐるのでこれを汎く世間に紹介するため本社汶山支局では坡州臨津江畫報を刊行することになり寫眞撮影も愈よ十三日終つたのでコロタイプ印刷の美麗な畫報が二十五日頃に出來上るが本紙購讀者には特に實費で頒つことになつた

離婚訴訟が激增 咸興法院で

【咸興】本年一月以降六月末まで咸興地方法院で取扱つた民事々件は▲合議一五三件▲單獨一〇二件▲合計二五五件の內合議裁判一五三件には四〇件の離婚訴訟があり單獨裁判には僅五回のお裁きもあり、離婚訴訟の激增は朝鮮婦人の自覺と離婚觀念が次第に薄れて行く時代相を端的に表現したものと見られてゐる

軟式野球北鮮豫選戰 咸興で擧行

【咸興】全鮮軟式野球北鮮豫選は抽籤の結果左の日程によつて試合擧行のことに決定した

【十六日】

▲午後〇時半入場式

▲一回戰有隣A—有隣B 他は不戰一勝

▲二回戰

（イ）淸鐵—洋服商

（ロ）咸鐵—一回戰の勝者

（ハ）殖銀—ダイヤ

（ニ）興信—大阪屋

【十七日】

▲準決勝戰午前十時

（イ）の勝者—（ロ）の勝者

（ハ）の勝者—（ニ）の勝者

▲決勝戰午後四時

伊川教育評議員會

【伊川】伊川郡教育會では去る十三日午前九時より郡會議室で評議員會を開催し左の事項を協議した

▲卒業生指導講習會開催▲伊川郡教育會總會開催▲本社主催滿蒙博覽會視察

咸南辭令（十四日附）

道屬（理財課）韓承[illegible] 總督府出向を命ず

增血強壯

結核、貧血 其の他

結核性諸病、腺病質、精力減退、老衰、榮養不良、婦人病に効果ある特殊新劑

醫學博士山內保先生監製

ブレーヴロール

肺結核は初期は勿論、二期三期といへども全治必ずしも困難ではない

凡そ今日の如く治療醫術の進步した時代に於ても肺結核に直接奏効的に應ぜしむる藥は未だ發見されて居りません。然し適切なる榮養促進劑を用ひて先づ衰へ切つた榮養機能を復活せしむると同時に、食慾を增進して體力をつけ、血液の運行をよくして、白血球の增殖を計り、その活動を旺盛ならしめ、病毒に抵抗せしめるならば、初期は勿論、二期三期の重症と雖も全治必ずしも不可能ではありません。之が肺結核治療の要諦原則とされて居るのであります。

貧血すると血行が絶え榮養狀態が衰へて病菌が增殖する

血行が旺盛であれば、白血球は結核菌に抵抗防禦するが爲めに、結核に冒されることはないのでありますが、若し不用意に寒さに冒されるか、又は他の病因から肺臟の一部が貧血すると、榮養狀態が衰へて、その附近に潜伏吸收されてゐる結核菌が直ちに繁殖を始め、次第に擴つてゆく。これを肺結核といふのであります。

然らば如何にして一度罹つた肺結核を治癒せしむるか

在來の方法では不可であります。山內博士は獨逸に研究中七千五百の生體結核に罹つたことのある者の解剖について調べられたことがありますが、此の內の四割は結核が原因として斃れたのであつて、殘りの六割、約四千五百は結核に冒された後に、病竈がかたまつて完全に治癒してゐたといふ事であります。

この治癒したあとは皆同樣に血液中の白血球の活動の結果、結締組織に依つて病竈は閉ぢ込められ、俗に云ふ固まつてゐて、カルシウム鹽とか血清、X線、ツベルクリン、クレオソート等によつて特別に異樣の形式を以て治療の跡を見なかつたのであります。

ブレーヴロールの効く理由

肺病治療の要諦は衰弱貧血せる患者に榮養劑を與へ、健康的血液を增生せしめ、白血球の作用を旺盛にするより外に方法はありません。

此處に於て、山內博士は、如何なる衰弱者にも、榮養の目的が達せられるもの、創製に苦心され、多年研究の效果多數の實驗を經て遂にその目的を達せられたのであります。卽ち血液の要素を多量に含有し、內臟組織、神經系の主成分たる燐を包含し、生命の原動力たるカロリーを多量に給與する炭水化物と、更に衰弱した神經系統、殊に胃腸の榮養を司どる內臟組織の細胞に活力を與へ、全身の機能を旺盛にする特殊要素を配劑し、衰弱し、食慾減退した患者にも愛飲出來る樣にしたのが、『ブレーヴロール』であります。

『ブレーヴロール』の主成分は芳香性、榮養價の高い動物性脂肪、白糖等の果汁を基礎材料とし、且つ燐、鐵、カルシウム、ナトリウム、人體組織に活力を與ふるアルカロイド等を純化學的に融合調製した榮養劑であります。

ですから、肺結核、貧血者は勿論、腺病質、精力減退、老衰、榮養不良、婦人病、カリエス、ルイレキ等にはこれに優る滋養劑はないとまで云はれて居ります。

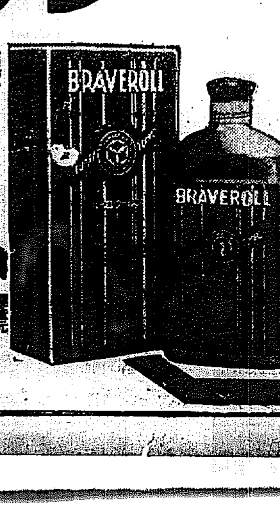

藥價 一瓶二圓八十錢 全國藥店、賣藥店にあり。

製造元 山內製藥所　發賣元 大日本製藥會社 醫藥品部

B—2

リベール

The Most Effective and Reliable Medicine

for Acute and Chronic Gonorrhoea.

罹病の經路

淋疾に感染してより其の症候顯はるゝ期間は凡そ二日乃至八日間にして八日以上の潜伏期を見るものは甚だ稀である。始めは尿道口よりネバネバした白色粘液樣の膿汁を分泌しその際痒みを感じ後灼熱を覺ゆる。その分泌物には已に多數の淋菌を含み之を顯微鏡にて檢すれば膿球と言はず上皮細胞內と言はず淋菌の密集せる有樣をありありと見る事が出來る。人體內に於けるこの黴菌の繁殖力は恐らく吾人の想像も及ばない程旺盛なものでこの恐ろしい黴菌が尿道の奥へ奥へと侵して入つて遂に生殖器の各部は言ふに及ばず泌尿器の各部迄もドシドシ傳播して淋毒性諸症を誘發する。而して症狀の進むに從ひ尿道に炎衝を起しその刺戟により夜間勃起し同時に疼痛を感じ不眠に陷ること稀ならず。又尿道より毒素を吸收せらるゝがため發熱三十八、九度に昇ることあり。婦人が淋病の毒を傳染されたならば第一子宮の內部を侵される。そうすると盛んに膿が出る。稍あつて子宮內膜炎、子宮體炎を起し更に進んで喇叭管炎、卵巣炎などを惹き起し婦人病の原因となり永くその病氣で惱まされる。又一方尿道へ來た淋病の黴菌は直ちに膀胱炎を起し、膿が出たり血が出たり度々小便に通つたりして遂に腎盂炎、腎臟炎等を患つて重患に陷る事がある。又淋病の毒が眼に入れば大人、小兒の差別なく風眼と言ふえらい眼病を患ひ、遂に失明してしまう人がある。お產の時に母親の淋病が充分治りきつてゐなかつたため其の毒が生れた赤ん坊の眼に入つて風眼を患ひ、取り返しのつかぬ盲目にして了つた例は實に數限りもない程である注意すべきだ。

リベールは効力絶大

服藥翌日の爽快さ
五日後の徹底した悦び

特製リベールは現代治淋藥の第一人者として內地は勿論海外諸國に到る迄絶大の信用を博しつゝあり特製リベールの內服は淋病菌ゴノコツケンに恰も熱湯を注ぐに等しきもので化學的に最も微妙なる配劑によつて調製したる內服藥なるが故に腸粘膜よりの吸收作用極めて速く膀胱內に入つて强力殺菌性尿と化し放尿時みごと殺菌作用を行ふを以て今迄憂鬱なりし患者も服藥翌朝より譬へ難き爽快なる氣分を感ずるに至る。その藥効の說明は茲に千萬言を費すよりも多くの體驗者の實話若くは五日分の試服に由つて事實を知られよ。

本劑の特徴は

一、服藥翌朝尿は藍色に變じ强きリベール臭を放つて排泄す此時逸くも顯著なる効果を自覺す。
一、今迄尿道に繁殖しつゝあつた無數の淋毒菌はこの恐るべき殺菌力を有する尿に由つて悉く洗ひ出されてしまふ因つて危險なる尿道洗滌の必要なし。
一、特製リベールの藥効を最も確實に識るためにはその尿を採つて顯微鏡にて黴菌檢査を施されるのが一番捷徑である服藥後黴菌がズンズン滅びゆく面白い現象が眞に患者を滿足せしめる。
一、異國人種より傳染したる病毒は極めて猛毒性を有し頑固なるが故に在來の治淋藥にては寸効なし、この場合特製リベールは物凄くこの猛毒性淋菌を殺滅す。

洗滌の危險

淋病に惱まされた人は必ず一度は尿道洗滌をやりたがる。さうしてウンと後悔する。尿道洗滌の恐るべき弊害の實例二三を示せば
一、尿道より分泌する膿を逆に尿道の奥へ押込むため、黴菌は睾丸を侵し忽ち睾丸炎を起して恐ろしく腫れ上り疼痛と發熱とで身動きもならぬ程の苦痛を感ずる。
二、患者の尿道は劇しくたゞれてゐるから錐で刺す樣に痛むその上更に藥物を注入して一層の刺戟を與へる。それがため膿の排出が却つて以前より劇しくなり、甚だしきに至つては血尿を出す。
三、ゴム管やスポイトを、たゞれた尿道へ挿入し尿道の血管を突き破り出血せしめ震ひ上つた人もある。
四、藥物を强く尿道へ注入し黴菌諸共膀胱內部へ押し込み、淋毒性膀胱炎膀胱カタル等を起して取り返しのつかぬ目にあつてゐる人も少くない。
以上自家尿道洗滌は百害あつて効果の微弱なるものであるから最も注意を要する。

大阪市東區南久太郎町二丁目
發賣元　竹村製劑所
藥劑師　竹村幸次郎
振替大阪三六〇番

內地海外到る處の藥店に販賣す

藥價
五日分　二圓　十三日分　五圓
七日半分　三圓　廿七日分　十圓
試定用　五日分　一圓・十日分　二圓

盂蘭盆

漢江の精靈流し

人・人・人で埋まる

月も頃合ひ― 賑はつた精靈流し

新案水上飛行機型の船も出て 漢江空前の人出

年中行事の今は漢江名物の一つに數へ上げられる精靈流しの十五日夜—こゝ二三日のむし暑さに家を追ひ出された人もあらう、物凄い人出はまづ……近年での新記録だ、ざつと見積つて約十萬か十五萬人、人道橋から河岸に眞白く集ひよつたる人、人、人間共の數はどう見ても二十萬は下らぬと思はれる盛況ぶりだ

◇

龍山署では總動員で交通整理を行つてゐるが所々には憲兵までが出動してさながら戒嚴令を布かれたやうな人道橋の入口に一時止むを得ず「止らぬこと」と大書した紙がはり出されてあるが橋の上で立止つてゐては後からぐ〵と押しよせる人波に押し流されふみつぶされさうだ、九時頃から次第に人足を増して十一時、十二時までが人の出盛り、何といつてもこの物淋しい人ごみの中では納涼どころか頭が痛くなりさうで河岸に下り立つたが、そこは漢城無數の氷屋、飴屋、マッカ、風船屋の混雑に似た叫び聲で気が滅入りさうだ

◇

ちどり船では提燈が折れてとんだ人騒せをするなど騒音ゴーゴーたる中に十二日のお月様が青い夏の夜空に輝いて小波を照し出せば神に漕ぎ出た燈籠かの屋形、ボートからは岐阜提灯で明るく飾られた精靈船が靜かに河下に押し流されて行く……珍らしい提灯をぶら下げ、精靈船なども出て間際の水上飛行機の形に小さくあつた、定めし前後の事變で名譽の戰死をとげた護國の鬼を慰めるために作られた特別あつらへのものだつたらしい

◇

十一時過ぎ、人出は益々殖るばかりだ、月が次第に傾いても新手がどん〵殖える、居さも手傳つて今年の漢江精靈流しは午前二時、三時迄賑やかに續いた

佐賀縣下の 共産青年事件

十五日豫審終結す リーダーのみ起訴

【佐賀電話】去る昭和五年六月佐賀縣三養基郡當時東洋大學國文科一年生長谷部信郷外二名にかゝる九州地方共産青年同盟員檢舉に當り佐賀縣三養基郡方面を中心にS・Sが結成されてゐること發覺、昭和五年七月廿三日同縣特高課總動員で新聞掲載の禁止と共にその後取調べを續行中の事件は漸く佐賀地方檢事局の豫審を終つたので十五日午後二時を以て解禁された

檢舉されたものはリーダー格たる東京帝大文學部學生笹原照吉(二七)外二十八名で中には現役教員十名、事務員二名、學生竹原陸軍少將の息、佐賀高等學校學生八名があり、笹原のみ起訴され十六名起訴猶豫、二十一名不起訴と決した

リーダー格の笹原は鹿島中學時代から社會科學に興味を持ち大正十三年四月ブラックニュース事件に關聯し檢舉され退學處分となり、佐賀高校在學當時は福本イズムに共鳴し主義宣傳、同志の獲得に努め九大法文學部のS・Sと連絡し擴大強化を圖り又報紙に赤旗誌を發行同志の獲得に成功し昭和四年東京帝大文學部に入學し新人會に入會して

大田の暑さ

……九十六度

【大田特電】大田地方は十四日來にはかに暑氣きびしく十五日午後二時寒暖計は急騰し九六度を示した

王福林部隊 大肚川を占據

百草溝襲撃を揚言

【間島十五日發電】大荒溝、エイベツライズ方面にあつた王福林匪團約五十、步兵約三百は十四日午後三時大肚川市街を襲ひこれを占據しその一部二百は沙金溝に進出してゐる、なほ五千の後續部隊あり一擧に百草溝を襲撃すると揚言しつゝある

守備隊出動

【間島十五日發電】百草溝守備隊の主力は大肚川方面匪賊討伐のため十四日午後九時三十分出動した、わが警察隊も北方馬賊に對し嚴戒中である

負傷兵八名 龍山に歸還す

十九日夜到着

滿洲で戰傷し奉天衞戍病院で手當中の步兵七六聯隊上等兵宮石大吉氏外七名は十九日午後八時五十分京城驛着列車で歸還、直に龍山衞戍病院に入院することゝなつた

メンバーの下宿に集合、又は喫茶店・學校内にて秘に主義宣傳に努め左翼化を企策する等大いに同志の獲得擴大に努めてゐたものである

獎忠壇で 林間保養

赤十字社の催し

赤十字社朝鮮本部では例年の通り來る二十一日から獎忠壇公園林間に於て府内初等學校四年生以上の虚弱兒童の爲に林間保養所を設け普通學校生は二十一日から小學校生は八月四日から各二週間宛各百二十五名宛を健康診斷選拔の上收容する

松岡、久山の主任補導の外交代受持訓導二十五名醫員、看護婦

又復逃げたり 馬占山

山寨を脱け出す

海倫來電によれば馬占山はまたまた東興縣附近の山寨を脱出し東方に退避した、この方面一帶は大森林地帶で我部隊の行動は非常に困難を極め各要點を占據して馬占山の脱出を今や遲しと待ちかまへてゐるが彼の企圖は既に推知されてゐるので如何に脱出行動をとらうと結局逃走することは不可能であらうと我部隊は今度こそとばかり馬占山の生捕りを待ち構へてゐる

國際列車襲撃事件

乘客、守備兵等負傷

【ハルビン十五日發電】興安站における歐亞連絡國際列車襲撃事件についてその後東支鐵道入電によれば乘客六名、わが守備兵四名、露兵一名が負傷したと・なほ遭難地點はマンチユリーを西る約四百五十キロの地點である

土木談合事件 更に四十一名起訴

起訴者百名に近し

土木談合事件の一人の口から洩れた土木談合事件の被疑者は百名に達し全國土木業界に大なる波紋を描いてゐるが京城地方法院檢事局は既に五十餘名を起訴して豫審に廻附し三十餘名を未決定のまゝ釋放し着々事件を進めてゐるが、本町署より第四次に送局された龍山の有力者で目下京城府協議員である某氏外四十名は檢事拘留期間滿了の十五日午後五時四十五分起訴と決定し豫審に廻附された

巡回診療

囑託醫增員

去る六月より實施された京城府の巡回診療は囑託醫が只一名のため兎に妙なからざる不便を感じてゐるが、此度診療醫四名を追加囑託し大いに陣容を整へた

朝鮮體育協會 名實共に充實す

全鮮的の統制成る

從來京畿道を除く各道は道全鮮を統制する體育協會を有し、京畿道のみ有しなかつた

『今回』總督府のスポーツ統制方針に則り京畿道でも體育協會を組織することになり、その前提としてさきに體育指導者懇談會の組織を見たが、京畿道の組織を終ればこれで十三道全部完備することゝなるので更にこれを朝鮮體育協會に統制することになつた、現在の朝鮮體育協會は名は朝鮮體育協會でもその實京城體育協會の觀があつたが、今回この内容を

『充實』し名實ともに全鮮的なものとして各道體協を統率することになつたもので、これで體育機關統制問題は内容形式共に充實する譯である

東京學生柔道軍 堂々入城す

十七日午後一時から 全朝鮮軍の對戰

滿洲目指して武者修業の途次にある東京學生柔道軍一行四十名は十五日午後七時京城驛着列車で阿部講道館段者團二郎氏に引率され十五日午前朝鮮支部並及府内の各武道家の盛大なる出迎へを受けて入城直に黄金町三丁目の中島旅館に投宿したが十六日は午前中から府内各所の見學をなし十七日午後一時から長谷川町講道館朝鮮支部道場に於て遠征最初の試合として朝鮮軍と對戰することゝなつたがそのメンバーは左の通りである

東京學生軍

五段伊勢治(早大)同奧村信一(中大)同加藤幸藏(高師)四段磯部修二(拓大)同上妻利男(慶大)同崎幸男(同)同古賀治郎(明大)同藤田義人(同)同工藤千代吉(中大)同伊藤志馬三(同)同石丸政治(早大)同赤正政治(同)同島本末藏(法大)同尾崎政久(立大)同能登又吉(日大)同林博(同)同明節男(高師)同中島五郎(同)同田中榮三郎(早大)同山口利雄(同)中川冬藏(高師)同國原野三郎(同)西田東生(明大)同中川豐(同)同小田原德喜(同)同大隈茂夫(日大)同米倉武雄(法大)同宗川昇(法大)同肥後重治(拓大)同盛田達一(慶大)同吉田忠一郎(拓大)同五十嵐光雄(中大)同押田文明(同)同齋藤源蔵(立大)同鈴木長一郎(拓大)同横田内藏一(法大)同川瀨正(工大)同隆谷臣吉(拓大)同根本幸宥(立大)

東京學生柔道軍來る(昨夜京城驛で)

我水上選手 自信をつける

一同元氣一杯

【ロサンゼルス十四日發電】日本オリムピック水泳選手團は十三日來シンシナテイで行はれてゐるアメリカ水泳選手權大會に非常な注目を拂つてゐるが、十四日の豫選の結果が百米も千五百米も却つて日本選手に自信を與へるやうな成績しか示してゐないためこの分ならばといふ感じが皆の間に漂ひ練習には益々脂が乘り元氣一杯で活躍してゐる 横山はプールのターニングに白いタイルが張つてあるため、水の飛沫に遮られて顏をぶつけ目の上を一寸ばかり切つたが絆創膏を貼りひるまず練習を續けてゐる、陸上選手の方も元氣で棒高の西田は今日は四米十を飛んだ

馬の股肱徐奉鎭 歸順を申出ず

小泉隊長と劇的シーンを演ず 馬軍全く潰滅せん

【奉天十五日發電】馬占山の唯一の部下で常に馬軍を有利に導いてゐた訥河(チチハル北方)一帶に蟠居する徐奉鎭軍は、在訥河の我小泉部隊長に對し歸順を申出で徐奉鎭は十三日午前十一時陣營に小泉部隊長を訪問の上從來の行動を陳謝し、今後滿洲國のため一意忠誠に勵かんことを誓ひ、小泉部隊長は之に對し十分援助する旨を答へ、感激した徐は同部隊長と固き握手を交はし劇的シーンを呈した旨軍部に入電があつた、同徐軍は今後皇軍と協同して馬軍や匪賊の掃蕩に當ることゝなり徐軍の歸順で馬軍は今や全く潰滅すべく見られるに至つた

第四朝鮮號

命名式延期

◇機體に故障

【大邱特電】來る二十四日大邱練兵場で舉行されることになつてゐた愛國機第四朝鮮號の命名式は機體檢査の際故障を發見したので當分無期延期となつた

各一名を配し明朗、遊戲、復習御伽噺午睡運動水浴檢診などの行事を爲し各所に擬便壕選、ハンモツク、ブランコ、スベリ台砂場等を設置し林間清澄の空氣を浴せしめ健康の増進に資すべく準備中である

本社主催第九回 全鮮庭球選手權大會

中央豫選 組合せ決定す

來る十七日擧行 =コート變更さる=

本社主催第九回全鮮庭球選手權大會は來る八月中旬京城運動場コートに於て擧行することゝなつたがこの中央豫選は愈よ來る十七日午前九時から京城運動場(朝鮮銀行コートとありしは誤り)に於て擧行することに決定、この組合抽籤につき京城運動場(誤りは出場選手多數に付き)を十五日午後五時から本社樓上に於て代表者、本社員立會の上嚴正に行つた結果左の通り決定した

第一回戰

遞信(李相九・李顯龍)—遞信(佐伯・副島)

鐵道(吉野・金興植)—遞信(黄・趙鍾衛)

殖銀(金致淳・野副)—本府(下・金川)

西銀(寺尾・中田)—殖銀(山大・西川)

遞信(李芳・成塔田)—鐵道(秋山・山口)

本府(森脇・鈴田)—鐵道(張元・郎十迦珍)

殖銀(洪承武・朴龍運)—鐵道(大森・木浦)

本府(金・桜)—高商(山正・根司)

殖銀(吉赤・成木)—高商(和黒・川田)

京中(安瀧・東川)—遞信(朴丁・金奎・昶起)

殖銀(神矢・谷田)—京中(中米・林村)

第二回戰(不戰一勝)

遞信(張成・洛觀・運)—鐵道(古賀・田屋)

無(小野・岡原)—西大門(平栗・原井)

遞信(宋竹・木)—藥專(北川・宮原)

本府(山井・口上)—普專(成均・成太)

西銀(洪鈞)—遞信(鄭邦・木山)

遞信(裕加・池藤)(谷田組の中村、米林組、矢田組の棄權者)

京中(仲中・中谷)—殖銀(吉見・村吉)

鮮銀(京中・野川)—遞信(鶴田・野田)

鐵道(長三・沼上)—本府(元南)

遞信(元木・井鳩)—殖銀(稻坦・川田)

京中(石田・原野)—西銀(金・黄田)

STOMACHICOZO

食後に一錠

忘れた事がありません

オゾ胃腸藥

飛行場の 事務打合せ

遞信局で開催

遞信局航空係では近く飛行場事務打合せをなすことゝなつてゐるが右は現在京城、蔚山、新義州各飛行場を通じて短波無線電信機及標識燈、時計その他の設備整はず凡つ離着陸の標準が各飛行場共區々別々となつてゐるので之れ等の統制をなすために打合事項は約五十項に亘る豫定である

農村の神様

と稱へられる山崎延吉氏がこれからの農村はどうすれば成功するか? その秘訣を、キング八月號に發表。これで農村更生の活路!!

審判委員

中央豫選の審判委員は左の通りお願ひすることゝなつた

(審判長)村上氏▲三上氏▲湯澤氏▲大河内氏▲金氏▲三賀氏▲横田氏▲有住氏▲原川氏▲山口氏▲吉村氏▲加藤氏▲君塚氏▲鈴木氏

新設高等小學 地鎭祭執行

過日竹田工務所に落札した阿峴里の高等小學校新築工事地鎭祭は來る十八日行はれることゝなつた

家出女房を尋ねる

咸興府堅都里八四金興植(三一)は娘喜嗣(二)を同行京城に趣き夫を離れて自由な生活をしたいと、同人の兄朴光經の甘言にしばく〵家出を決行しようとしてゐたが去る七日夫の不在中かねて示し合せてゐた實兄朴と一緒に家財と乳呑み兒を連れて家出をした、夫、金興植は十三日午後興南の實家が京城府外新九德里一二九にあるので或は同地に潜伏してゐるのではないかと所轄西大門署に搜査願ひを提出して來た

湖南線で列車立往生

【大田特電】十五日朝木浦發三〇二列車が林谷驛構内に於て機關車に故障を生じ運轉不能となり、木浦より急援車を出し同列車は裡里驛にて特設したが林谷驛に停車中の三〇二列車は二時間半遲れて大田着となり、漸く右列車に接續し得たが、これが爲各列車とも二時間位の遲延した

軟式野球 中央豫選組合

朝鮮軟球協會主催本社後援の第一回全鮮軟式野球大會は來る八月中旬京城に於て擧行するがその中央豫選會を來る十七、十八の兩日龍山鐵道グラウンドに於て擧行することゝなつたがその組合抽籤を十五日午後四時から本社會議室に於て行ひ決定を見た

▲第一回戰組合

一、大田對メートル倶樂部

二、龍山鐵道對滿洲遞局

三、殖產銀行對公州

四、京東課對仁川

尚ほ入場式を午前八時半に行ひ試合を同九時から擧行の筈

滿蒙博點景

滿蒙博の黎明けもあと五日にせまり事務局は係員を督して文字通りの徹夜作業行で工事を急ぎ廿一日の開會期には是非間に合はせるはずだ

◇—

流石は全國的の催しであるだけに一流の裝飾師が來て人目を一手に引かうと腕によりをかけてゐる中でも陸軍省から特に出陳される國防館には飛行機から銃砲武器にいたるまで衆目を聳かすものばかりだがこの背景を描いてゐるのは我が洋畫壇の權威である山田新一畫伯だその又助手とも云ふのが畫壇鮮展に特選となつた人ばかりを使つてゐる、流石に上々の米築へであると思つた、此背景十數點を價格にして見ると一點圓以上になるだらうとは消息通の話

◇—

會期中小供の迷子に相撲取が出來る京城素人相撲巡業中の全部が出勤するといふから定めし大賑ひを見ることであらう

富貴養老

(日本一低率保險料)

愛兒保險 本邦最初の無診査養老

普通養老

普通終身

各種無配當・利益配當付

東京 太陽生命 日本橋

世界に誇る 外用萬病藥

コロゴール液

外傷

火傷、皮膚病 其他痔疾、トラホーム、咽喉カタル、婦人性殖器カタル、淋病消渇、及化膿性諸病に特效あり、極めて重寶な家庭常備藥

此の新聞名記入御申込みの方に試用瓶進呈す

定價 20CC入 ¥.35 50CC入 ¥.60 150CC入 ¥1.50

阿久津化學島 東京市四谷ケ五六三三 振替東京六二五一二六五

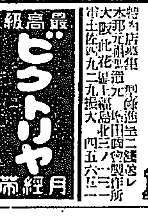

モーリス穀物搬撰機

農林省 入賞は本機のみ

日收 一〇・〇〇〇・〇〇〇円

カタログ進呈

大阪堀川二丁目 ホウトク商會

公認 東京寫眞學校

各種で一校 東京品川驛前

學力年齡を不問 直に入學 一月に卒業 ハガキで申込 團體旅行紹介 規則書呈

遞信官吏

各種學校 算術「の受驗準備講義錄」

中學校その他各學校の試驗科目中で入學試驗で最も困難なのは算術で本會の講義錄で學ばれた者は必ず合格出來る。ハガキで東京市本鄕二の三五 帝國算術教育會へ申込め見本會則無代進呈

珠算速成

最新式練習法で學べば誰にも出來る 本講義錄で學べば名人となり就職に有利 本會則無代進呈 東京市本鄕二の三五 帝國珠算速成講習會

受驗準備 夏期講習會

寄宿舍設備完

●講師 高等學校、專門學校教授出講 ●自七月廿三日至八月廿一日 (日曜休)

京城府黄金町(振替一二〇) 英數學館

皮膚泌尿花柳病

醫學博士 渡邊晋

京城黄金町入口 日本生命隣 診療 十二時迄 午後七時迄

最高級 ビクトリヤ月經帶

特約店 京城 府元町 大阪 北濱 土佐堀 本家 四五九二 九七

金のなる機

不景氣知ラズ大流行菓子機 一回小資本ニテ月收入百圓以上 收入確實 手數掛ラズ婦人小供ノ店番デ充分

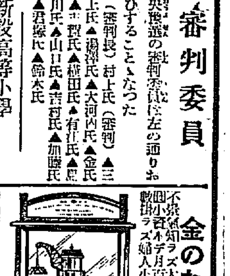

商品券高價買入

三越 丁子屋 平田 三中井

◎御婦人御子供樣向き中元贈答品は

森永コーヒーシロツプ

◎其他自慢の銘茶各種 特にほうじ茶特賣中

◎各店商品券高價買入

京城府本町五丁目三六 清元園茶舖 電話本局一〇〇七番

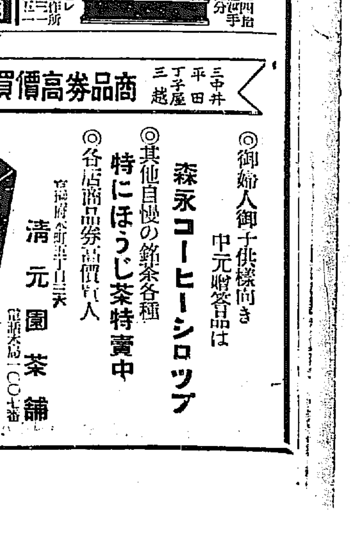

痔疾專門 (入院隨意)

永樂町二丁目 京城肛門科院 電話本局三三九一番

朝鮮支那 おみやげ

海市商會 電本二五〇番

諸印彫刻 附彫り一切

京城府本町一丁目 千代田號 電話本局九八七番

京日案内

再婚 廿四才位より四十歳位の婦人子供あるも可 先方理解ある方へ 朝鮮神宮下 大畠(?)

五圓(?) 前拾錢にて一回 廣告料金は前納のこと 但し紙面の都合にて掲載延期することあり

貸家 家具付 物置付 水道 電燈 … 龍山 … 新築 電光三二八

求間 當方官吏 家族二人 靜にして間借りを希望、西大門一丁目附近… 電話 …

南京 南京蟲驅除 … 一回 電本三二二三番

恩給 恩給の名義にて … 京城府 … 電本…

金融 官吏並に會社員の方に月賦にて御用立致します 電本二四一五一七 吉田方

看護 經驗豊富なる看護婦 … 仁川仲町 川口病院

賣地 大和町 四十坪 …

恩給 恩給年金 … 京城府 電本二三六番

特別案内

ばい毒專門 りん病 京城本町… 和田醫院

學藝

薄倖の歌人 千樫を憶ふ その五周年忌に當つて（一）

横矢武男

古泉千樫が世を去つて既に五年の歳月が流れた。新興短歌無產短歌の聲がまびすしい今日、あく迄名匠的態度を以て終始した歌人古泉千樫のことを憶ふのもまた無益の業ではあるまい。薄幸の歌人古泉千樫のことを憶ふと僕はいつも目がしらの熱くなるのを覺ゆる。忌日を前にして敢て斷片的な一文を草する所以である。

◇

まづ千樫の痛ましい病歷を調べてみる。

『昭和二年。四十二歲。一月八日より全く臥床す。一月『青垣』發刊の議起る。五月病やや怠り三十一日初めて起床し青山墓地まで散步す。作歌少なく病閑俳句を作りて樂しむ。五月『文藝春秋』に『病牀春光錄』（十五首）出づ。雜誌に發表せられたる最後の作品なり。六月古泉博士の診察をうく。再び重態となり十四日心臟衰弱し意識鮮明をかく。七月一日齋藤茂吉氏に診察をうく。十六日血痰を吐きて頭腦明晰に返る。七月二十八日『青垣』を九月より發刊に決定す。八月十一日午後五時容態急變、十時三十五分逝去。十三日火葬。十四日青山齋場に於て佛式葬儀。導師、多聞院王子守教師。十月十一日雜司ヶ谷墓地に埋葬。法名顯密院千樫道慧居士。』（青垣會編、千樫略年譜による）

◇

千樫は明治十九年九月二十六日千葉縣安房郡吉尾村細野六九三番地の農家に古泉彌市古泉きくを兩親として、その長男として呱々の聲を擧げたのである。父は池田氏とあるから入夫であらう。七歲、吉尾村小學校に入り十五歲卒業と同時に代用教員となつた。十六歲の春千葉市の教員講習所に入り翌年そこを出ると田原小學校（當時竹平校）に奉職したのである。

◇

『川のほとり』の卷末小記には『わたくしが、三十一字を並べたに過ぎぬものではあつたが、ともかくも歌を作り付けはじめたのは、明治三十一年ごろのことである。』とある思へば十三才の時である。千樫は既に生れながらにして歌人となるべく運命づけられてゐたのかも知れぬ。十四歲の頃には既に雜誌『心の花』を讀み高明新報の歌壇へも投稿して度々賞をうけてゐたらしい。當時の選者は海上胤平、小出粲の兩氏であつた。わけても胤平には可成り傾倒したらしく、その十四家集が出版されるや全部之を筆寫したと云ふ事である。千樫は十歲の時初めて父より四書を習つて素讀を習つて居り、明醍醐小學校に行く傍ら漢學塾へ通ふて詩作をすらはじめてゐたので。年少郷里の秀才であつた千樫は自然主義の作物理論などをも覗き仲々その方面にも通じてゐたらしい。これは地方の文學青年の誰でもがやつたことであらうが千樫のは郷里して秀才のおもかげを示してゐた

◇

その後ずつと『心の花』には投稿してゐた模である。後に石榑千亦氏の盡力で帝國水難救濟會の事務員となり東京生活の基礎を得たのもやはり千亦氏が『心の花』の同人であつた關係から來てゐるのである。明治卅五年、初めて新聞『日本』に歌を投じてゐる。九月十九日正岡子規逝去。この頃から根岸派の寫生派に心を寄せはじめたと見るべきであらう。だが何といつても千樫の作歌生活の大きな動機となつたのは伊藤左千夫の激勵であらう。これは明治三十七年八月『馬醉木』十三號に掲載された排余漫吟十二首に對してである左千夫は『二十首中十二首を錄す云々』と誌上に書いた。『川のほとり』の卷末小記に初めの二首だけをあげてゐるから再錄して置く

若草のつまぐろよこぼひいざなふと山田の神は燈火てらす

短冊の南代小田に綱もちて立てる少女は虫捕るらしも

山畑に霰うち居ればいなさ吹き雨雲いでぬふりいでんとや

引き續き『心の花』『馬醉木』『日本新聞歌壇』等へ作歌を發表してゐる。四十年四月上京して初めて伊藤左千夫に逢つたのである同じく『川のほとり』の卷末小記に『それまでも每年一度ぐらゐは上京したのであるが、田舍ものゝけにかみやであつたわたくしはよう訪ねて行けなかつたのである。お目にかゝつて見れば、たゞ親父に逢うた氣持ちであつた。先生のお宅へ幾晩も泊めて頂つた。その時長塚節氏蕨眞氏石原純氏ともにお逢ひした』とある。この時の邂逅を千樫はどんなに愉快に思つたことであらう。また確に大きな刺戟となつたことを疑はぬものである。これは『左千夫先生に見ゆ』の一連として『川のほとり』に採錄されてゐる故一二首拔いて見やう。

大きなる人のうしろにしたがひて心つれしくも步み行くわれは

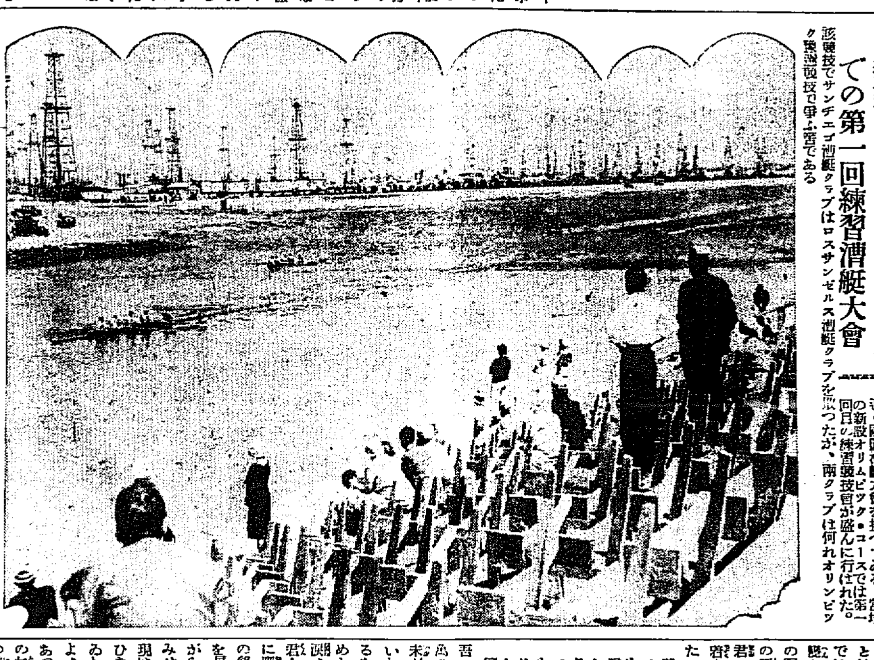

新設オリンピック・コースでの第一回練習漕艇大會

【カリフオルニア州ロングビーチ發】近く國際漕艇大會を控へてゐる、當地の新設オリムピック・コースでは第一回目の練習競技會が盛んに行はれた。該競技でサンチエゴ漕艇クラブはロスサンゼルス漕艇クラブを破つたが、兩クラブは何れもオリンピック豫選競技で爭ふ筈である

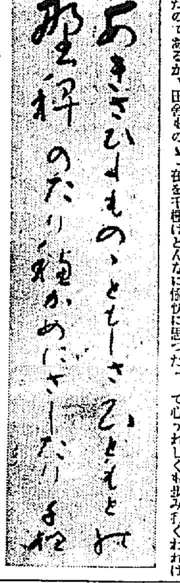

（寫眞古泉千樫の筆蹟）あきさびしものゝともしさひともとの野稗のたり穂かめにさしたり

二夏宵點描二 行燈夜話（上）

三村圜魚

大槻博士の言海によると『行燈は『アンドウ』は字の宋音にてアンドンに同じ、元は携へ用ひたるなり』とある。

やはり文字通り『行く燈』のことで、提灯が出來るまでは携帶して路を照すに使つたものらしい。昔の繪にも『行燈はむかし道行く人のいまの提灯のごとく道を照すに用ひ燈火の消ゆざるやうに紙にて掩ひたるなり』としてある。

――行燈の字義より推せば、一應うなづける說であらう。昔は、暗夜を步行する際には、炎火の火光を用ふるほか明りを取る道はなかつたが、やうやく蠟燭の用ひらるるやうになつて、行路に用ひた行燈を使用するやうになつたのであらう。權内吉胤といふ人の行燈に關する圖を見て、行燈が始めて出來たのは室町以後だといふ說に一寸疑した事があるが、行燈の出現はぐつとその以前にもある。鎌倉時代の行燈ずらあるではないか。

さて行燈の形態であるが、普通の行燈は、木のひらたい箱様の臺に細い柱をたて、周圍に紙をはり、一方を窓とし中央に棚をもうけこゝに油皿といつて陶製または陶器製の小皿を二枚かさねて其中に燈油を入れ、燈心を浸してこれに火をつけたものである。これが角行燈である。

角があるから丸がある。即ち丸行燈だ。これは柱二本で圓筒形または球形の紙袋をかけたものがある。いづれもひつさげあるくに便利なやうに上に把手がついてゐる。明治時代のランプの一般に行はれなかつた時代には、わが國唯一の室内燈火として用ひられてゐたもので、[illegible]に據ると、どうしても文化以前の時代らしくおもはれる。

それから懸行燈といつて、玄關先、便所その他店頭などに使ふものがある。田舍の店さきには、今でも使つたところがある。東京では、わざ〳〵風流を氣取つて懸けてある家が多い。

震災前までは湯屋或は寄席などに懸行燈があつたが、これは昔『八間』といつたもので、その形は平たく大にして四角に作られた一種の行燈である。大抵素又は鐵器などの吊きところにつり下げて人の出入往來等に危險のないやうにしたものであつた。今はこれが俗氣にかけつてゐるに過ぎない。

それから遠州行燈とは、圓筒狀の丸行燈で内外二重の圍ひを作つて、外側の部分は、自由に旋回する構造がしてある。これは小堀遠江守正一が創製したと傳へられてゐる。

崔鶴松君を悼む（上）

金井鎭

この庭に護夜したしくわが宿り今宵もふけて茶をいたゞけり

唯一隣花崔鶴松君！深い眠りより醒めよ、答へよ！醫專病院の眞白いベッドの上に瘦せた軀を仰向けに力のない瞼を靜かに、閉ぢて安らかに瞑入つたまゝ此世を去つたとは餘りにあつけない、儚ない死ではないか。偶然、突嗟、夢、激憤あらゆる言葉をもつてしても君の眠る如く靜かに消ね去つた最後の瞬間を形容するとはできない、君の尊い最後は何の苦節も何の執着もなく螢火の如く消ねてしまつた

昔から死と生を論へて幽明と云ふてゐる。この言葉は暗と光りを意味するのであらう？現世の暗には動きがあり、何ほ又は叫もある。然るに君の逝いた幽道は凡てを運び去つた幻滅の後それのみだ。顧て君の痕跡を問ふならば無限に廣がつた地上に極めて小い土の小岡（墓）がかすかに殘つてゐるのみだ、あア：慘しい君の佛！

吾々は隨分多くの死をみた幾千幾萬の死の悲みを慨歎した然し、僅だ諦められない。昨日の死にも又泣いた吾々は今日の死にも泣かざるを得ない、死は永遠の淚だ。諦めようとしても諦められない、嗚呼、淚の連鎖だ。嗚！崔君！嗚呼崔君！今一度、僕等の呼びかける聲に應じられよ、いつも社の帽子掛の後に隱れるやうに席をとつて首を長く伸ばし、體を左右にふりながら坐つてゐた君の面像を今一度みせられよ、每朝編輯室にぬつと現はれて右手を高く空に翳げて思ひきつた大聲で『給仕』と呼んでゐたその錆びた聲を今一度きかせよ、君の死は餘りに儚ない。餘りあつけない。僕は薄幸にして多くの友を失つた、少年、青年、中年の幾人の親友を冥途に送つた、その度每に僕の胸には暗い悲みの跡を殘して未だその跡が消ね去らないのだ、あア、この痛ましい僕の胸に又も君の死の悲みを押し付けるとは餘りに凄慘ではないか、現世での生活の貧しさに於いて、最後まで戰つたその熱と力に於いて、父勝れたその文才に於いて君の死ほど僕の胸を痛くつくものはない

思想問題と教育（二）

文部督學官 金子酉吉

思想問題を論ずるもの、往々にしてその重點を現下の社會情勢の方面にのみ置き、社會狀態の改善をもつて唯一の對策であるかの如く說く者がある。勿論社會制度の改造は重要である。しかしながら社會狀態の改造のみによつて思想問題の十分なる對策なるかの如く考へる人があつたとするならば、明かにそれは大なる誤謬である。

英國の文豪カーライルは、彼の名著『衣裳哲學』の中に於て、人間の幸福の程度を算出する面白い方法に就いて述べて居る。それは我々が『持ち居る慾望』を分母とし、それに對し我々が『實現し得る慾望』を分子として一つの分數を作る事である。その分數の値の高低が我々の幸福の程度を示すものであるといふのである。併しながら、その分數の價値を高めるには二つの全く違つた方法がある。一は分子を高める事であり、他は分母を制限する事である。その何れの方法によるも、分數の價値を高めるといふ點には變りがない。結局同じ所に落つくにしても、過程が異つて居る。しかして面白い事にはその異つた二つの方法は、よく西洋文明と東洋文明との根本的差異を說明してゐる。西洋文明はあくまで分子を高める方法を取つて居る。生活程度の向上を圖り實現し得る慾望の範圍の擴充に努めてゐる。これに反して東洋文明にあつては、分子をふやす代りに、分母を整理し、制限して人生の分數價値を高めんとしてゐるのである。併し、こゝに考へなくてはならぬ事は、我々の實現し得る慾望は、各人自ら一定の限度があるが、我々が持ち得る慾望には制限がない。それはいくらでも無限に擴大されて行く。

朝の話題

京城新聞の婦人記者水井れい子さん曾て面會を申し込んで本府の牛島局長を走らしたといふ女鬪士の持ち前を發揮し、このごろ本町のベビーゴルフに登場してやつてみるものゝ、紙誌上の手腕ほどにゆかず一向に腕が利かない樣子だ。この間我が社のK記者、M記者など四五人と路上で出會ひ、M記者が水井さんを紹介して

『この方はベビーゴルフの名手で百二三十うたれます……』

に水井女史

『うそばかり……人を紹介するのにそんなひどい紹介法なんてありやしないわ』

と躍起反駁して挟をふつて退散

命の最高峰（169）

平山蘆江作　布施春長畫

『足許が暗くて、とてもあるけないわ』

しばらく經つと、麗沙子とトムは共處に自動車を乘りすてて、谷の細道を下つてゐた。上には月が照つてゐるが、崖の細道は雜草がしげつてゐて、女の足で辿るにはあまりに險しくすべり勝であつた

『暗ければ電燈がありますよ』

トムの手から懷中電燈がパッと光つて、雜草を照らした。

麗沙子は默つて細道を下りはじめる。

トムがうしろから、電燈で照らしながらついてゆく

『自動車、どうするつもり』

『あの儘にして置くの』

『でも』

『なアに、あゝして置くと、あ[illegible]ギャングの巢なんだからね。警察だつて、目星しらべもしないでそつとして置く中村町なんだ』

麗沙子の足許が、ツル〳〵と滑りさうになつた。

『おつと危ない』

トムが麗沙子の手を取らうとする。それを押しのけるやうにして

『足許より手許の方が、余程危ないわ』と麗沙子が冗談にして笑つた。

『さうでもないさ』

『――なら好いけど』

『麗アちゃん、僕そんなに惡黨になつてやしねいや』

『さうでもなささうね』

『怖いか』

『怖かないけど、あんまり好い氣持でもない』

『心配しないで、手をお出しよ。引いてあげらあ』

『好いわよ』

『さうかい。――尤も、落ちたつて死ぬやうな事はないけれど、――こゝ、月に二度ぐらゐ、人間を投げ込む沼なんだぜ』

『どうして』

『目ざはりな奴、いふ事聞かない奴、中村町の爲めにならない奴、中村町をしらべようとするお巡りさん。――と、まア、云つたやうなわけさ』

『やゝギャングのお仕置場見たいものね』

『なるほど、お仕置場か、まアさうだ、死なゝいやうにいぢめるお仕置場だ。尤も、一二度ぐらゐはこれまでに、外から入り込んで中村町を荒さうとしたやつが、ここで殺されたかも知れない』

沼の縁を通りすぎると、小さな店屋が、ゴテ〳〵に兩側に並んでゐた。皆戸じまりをして、ひつそりと、靜まりかへつてはゐるが、無氣味な事は一入だつた。

とある米屋らしい家の路次の前で、トムが立ちどまつて、

『こつちだ』といふ。

路次の中を入ると、又幾曲りして、丁度崖をうしろに背負つてゐると思はれるあたりに、鼠色の四角な建物がある。

『こゝだ。トムちやんの山塞は』

と、トムがドアを押した。

『アパートね』

『さうだ。この中の住人は、皆、トムの仲間なんだ、さあ、お入り』

廊下の闇の底を懐中電燈が照した。

ラヂオ 十六日（土）

午前一〇時〇分 氣象概況、各地天氣概況 仁川觀測所發表
同一〇時四五分 料理獻立、日用品値段、鮮魚卸賣相場
同一一時五九分 京城府廳、水產市場發表 ニユース 正午の時報
午後〇時三〇分 浪花節 木券 松兵衛 侯治汗出（夕立）三味線 同 お名鶴
同一時一〇分 趣味講話 京城近郊の探勝に就て 文 一平
同二時一五分 家庭講座 赤十字社救護班の仕務を果して 赤十字社救護看護婦長 葛西きくゑ
同四時〇分 ニユース 公示事項
同五時四五分 ラヂオ體操、職業紹介事項、翌夜のプログラム發表
同六時〇分 お話 朝鮮の高山植物 京城醫專教授 上田常一
同六時三〇分 ラヂオ學校 逆風を順風に（三） 木村竹治
同七時〇分 ニユース、公示事項 翌日のプログラム發表
同七時三〇分 講演 江戸子の生活 三田村鳶魚
同八時〇分 漫談（A） 水鏡軒 悟道軒圓玉
同八時三〇分 ラヂオ小品 ラヂオ風景（A） とぼけたラヂオ小品 作並に演出指揮 岡本一平（出演者）小堀誠、伊志井寛、梅田重朝、山田巳之助、白河靑峰、花柳章一、藤井昇、吉野光枝、秋元梅子、藤田宗吉、その他大勢
同九時三〇分 時報（A）
同九時三一分 滿洲より講演 匪賊に拉致せられて 久留島秀三郎
同 引續き氣象概況、各地天氣豫報 仁川觀測所發表
アルト獨唱 朴慶姫 ピアノ伴奏 朴國武
一、搖籃 オツヘンバツハ作
二、我が子 安基永作
三、ソルヴエーヂの唄 グリーク作
四、子守唄 クライスラー作外

午後二時一五分 家庭講座

赤十字社救護班の仕務を果して

赤十字社救護看護婦長 葛西きくゑ

滿洲事變の勃發と共に昨臘廿二日日本赤十字社朝鮮本部編成臨時第三班看護婦長として一行二十四名と共に出發奉天、旅順、遼陽と各地に轉じて傷病兵士の看護に努め無事大任を果して去る十日歸城された葛西女史は今回DKのマイクを通じて滿洲の曠野に皇國の爲め傷ついた多數の勇士の看護に不眠不休誠に涙ぐましい努力を續けて來られました時に傷病兵と同じ衛戍病院に起居され延人員一萬に餘る傷病勇士の美談等をお話し下さいます

午後六時 子供の時間

上田先生は熱心な博物の研究家でDKのマイクには初めて立たれます

今日は朝鮮の高山植物に就てお話し下さいます、教科書其他で内地の高山植物は隨分知られて居りますが、朝鮮の高山植物は餘り知られてゐない様です、或は濟州島、白頭山、それから咸鏡北道の或地方には珍らしい植物が多いのであります。皆さんの中若し旅行される機會がありましたら一つ御研究下さい

明日の重なる番組

午後〇時五〇分 二曲合奏『梧づくし、盤渉調』中塚清夢、松木蘇水
同一時二〇分 野談『高麗烈女』 趙東秀
同二時〇分 運動競技『全東京學生對全朝鮮柔道試合狀況』（長谷川町講道館より中繼）
同六時〇分 お話『スケッチ』 宮崎有詩
同六時三〇分 朝鮮音曲 鶴弄仙外
同七時三〇分 名曲鑑賞（A）
同八時三〇分 ヴアイオリンとピアノ名曲定期演奏（B）
同九時〇分 長良川鵜飼狀況（C）

『海の渡り鳥』東京劇場七月興行の呼物新劇第一等當選脚本『海の渡り鳥』演出前、向つて右より水谷八重子のお銀、砂の勝に扮した井上正夫、花柳章太郎のカピタン健二（寫眞說明）

映畫演藝

アメリカの各映畫社 漸くオールスター主義 八社でも共演映畫六本を製作

メトロ社の『グランド・ホテル』等に刺戟されて米國映畫界では今や各社共競つてオールスターキヤストの超特作品製作プランを樹てつゝあるがパラマウント社でも三三年度作品中の特作には出來る限り多數のスターを共演せしめることになつた目下決定したものを擧げるとクラーク・ゲーブルがメトロから借りられてミリアム・ホプキンスと『ベッドのない女』に共演しワーナーのスター、ワーレン・ウアイリムスが同じくホプキンスと『唄の歐』に共演するのを始め『武器よさらば』はゲーリ・クーパー、クローデット・コルベール、ヘレン・ヘイスの三スター共演『亡靈島』にはナンシイ・キヤロル、フエイ・レイ、アーヴイング・パイチエル、ボリス・カーロフ、ベラ・ルゴシ、ノア・ベアリーの共演『ベンガルの獵生活』にはフレドリツク・マーチ、ゲーリー・クーパー、リチヤード・アーレンの三スター共演等が決定更にラヂオを背景とした喜劇『大放送』にはアモスとアンデイ、ビング・クロスビー、ケート・スミス、ガイ・ロンバルド、ボスウエル姉妹、ミルス兄弟、その他ラヂオ界の大立物が總出演することになつてゐる

トピック

各常設館の上映々畫はすつかり試寫もなくボカンと上げられる、之は一面劍當事者の責任でもある、困るだと……係が當事者は試寫する程のものが來ないと云ふ……コミものでも有價値のものがあるのだから……といふ

◇

現代劇の充實に努力してゐる河合キネマでは少女雜誌に連載された長篇物『少女悲歌』を製作する、これは獨逸女流作家ヘルミニア・ツウルミユウレンの原作『リリーナ』を新澤三千雄が翻案しシナリオ化したもので監督は吉村操、主演は琴糸路、片桐敏郎、橘喜久子、千代田綾子、飯田英二等ベスト・メンバーだと

◇

フオツクス全發聲アルフレッド・ワーカー監督作品『アナベル情事』は來る卅一日よりワーナー社のマリアン・マーシユ主演『處女讀本』と共に武藏野館シネマ銀座に封切『ラヴ・パレード』『君とひとゝき』『女に賭けるな』等の艶姫ジヤネツト・マクドナルドがヴイクター・マクラレンと共演製作した朗らかなエロ映畫

讀者

▲京電より寄附された百萬圓の使途につきかれこれ意見がありますが何よりも急務がある、それは便所です府内に便所のない家が數百軒もあり數千人の排泄物が日々溝に捨てられてゐる事は京城をして世界第一の傳染病都市としてゐる最大の原因である。アパートが可なりグラウンド可なりしかし最も緊急なるは便所である。（梨花洞生）

▲府營バスに、中元の用達しや納涼の爲めに隨分夜の外出の多い今日此頃、夜間の運行を今一時間延長して頂ひたい、關係の皆様の夜の狀況を實際に調査するがよい（掛末の乘客）

▲此頃救民事業として地方土木工事起工の聲は喧しき折柄既定豫算ある工事を着手するに到らざるも近々ある如し所謂親の心子知らずか、在官久しき地方官吏にして高利貸に類する行爲をなす程貯蓄あるものは若き學校出のものと取替へ就職難を緩和するを望む（忠南大川生）

▲KO生探御覽面の件承知何時でも宜しいですから役所へ御出下さい（C生）

▲七月十日夕刊讀者欄のSK生曰く『洞窟術の件には下記へ御問ひ合せあれ（龍本局一八四四番）』

演藝案内

東亞俱樂部 東亞直營 十四日封切上映 お孫超特別興行 超破顏 御入場料 大人卅錢 小人廿錢 學生十錢
お孫映畫界に投ずる東亞の大河部五郎が校正張郎とのコンビに依る打揃映を一躍するベストメンバー
東亞最大超特超弩級篇 吉岡眞明原作 宇澤芳之輔監督 校正張郎指揮 河部五郎東亞入社第一回主演
攻防樓閣の巨人
市川花紅 正宗新九郎 片岡左衛門 木下双葉 五十鈴 小川雪子 共演
越後廿四萬石松平家の家督をめぐる御家騷動！義勇奮然と起つ陽光に輝やけ！策動する悪人輩のお家横領の陰謀果して功を奏するや？

京城演藝館 本町三丁目 愈本調子に躍進する 京城樂劇團
第一回、第二回の試演的公開され又々多大の好評を博した同劇團では更に本格的内容を調へる爲め都よりレヴユ界の明星數十名を招聘し大阪でのオーソリテイー吉野滋江を迎へ十六日より京城演藝館にデビユーすることになつた

朝日座 本町五丁目 七月十五日より 關西女優大歌舞伎
嵐菊香 淺尾右朝次 中村小錦 嵐春之助 阪東秀香 中村鯉蝶
前狂言 江戸加賀見山 第八の替り 大序より仇討迄
切狂言 菅原傳授手習鑑 寺子屋の段
◇義太夫と若手俳優を加へ一層上更に花を添へる新興歌舞伎を御覽下さい

大正館 七月十四日より特別封切
ウイリアム・フオツクス社超特作 巨匠ラルフ・ウオツシュ氏監督作品
各國の女（オール・トーキー）
エドモンド・ロウ氏 ヴイクター・マクラグレン氏 エル・ブレンデル氏

喜樂館 日活直營 十四日封切 日活現代劇超特作 オール・トーキー
上海
大河内傳次郎主演

京城劇場 東京演藝界の花形 十一日より夏季特別大興行
五色會一行

浪花館 京城明治町
スピード娘無茶當り
シャーリー・グレイ嬢大馬力！
四谷怪談

京龍館
須磨の仇浪
陸軍大行進

中央館
天眼通
洛陽餓ゆ
間諜X27
戰爭

龍山劇場
曾我廼家五郎劇 喜劇、劍劇、社會劇
松島家時丸出演 宮川挑太郎口演

冷飯十萬石 日活時代劇 澤田清主演